大中時報

THE JUSTICE HERALD

ITAILAN CO ICESSION

TIENTSIN

【中華郵務特准掛號認為總包郵遞新聞紙類】

△登記證　中宣部中字第五一八零號　內政部警字第一三二一號

【第二千七百四十二號】

【社址天津義租界義奧交界路二十二號】

【電話四局三百六十六號】

今日共出二大張　售二分五釐

本報價目

本埠	外埠及日本	歐洲各國	
每月國幣七角，三個月二元，半年三元八角，全年七元	每月國幣八角五分，三個月二元四角五分，半年四元七角，全年八元八角	每月國幣一元九角，三個月五元六角，半年十一元，全年二十一元四角	報資須先付，郵票不折不扣，空函訂報恕不寄奉，廣告價目另有詳單

最新合成　美味補劑

力是母

蛋黃素精魚肝油

自「力是母」問世，吾人始獲得最有效最完善之補劑，蓋本品經專家數度研究洪次實驗而成，除具有一般麥精魚肝油之功效外，並有增加各細胞中高甚氏體之特效，故於戒煙體虛，神經衰弱，肺病等尤有獨到效能，際茲及時、進補而選擇補品者，當以為此最宜

上海四馬路　太和大藥房發行

全國各藥房各分店均有出售

一位江蘇父親

熱烈讚美嬰孩自己藥片

上面所列兩孩肖影活潑可愛，有子若斯，誰不自負，其父周漢卿君近曾求書讚美嬰孩自己藥片之偉效，此藥片蓋味美性和效大之兒科良藥也。周君寓江蘇徐州中樞街三十六號，其書云「鄙人幼兒現年八月，身體原甚羸弱，且時發燒泄瀉，友人勸投嬰孩自己藥片與服，數劑即見回春之效，旋即熱退瀉止，現已肥胖活潑，伶俐可愛矣」「長兒月前忽患腹痛，當投嬰孩自己藥片數粒，翌晨告安痊，足徵該藥片譽滿杏林，備蒙讚美之不虛也」

嬰孩自己藥片統治嬰兒小孩胃腸出牙各症，保證純潔安全，雖襁褓赤子服之，亦有益無損，各藥房皆有出售，或逕向上海江西路四五一號韋廉士醫生藥局購買，每瓶法幣七角，六瓶三元五角，郵力不取

上述之治療係由服用嬰孩自己藥片

此係真正嬰孩自己藥片之裝璜

注意　勿購影射偽品

清血針一圓

梅毒，淋毒，風毒，火毒，痔面疱疖、週身紅點，皮黃癬疥，起漏腳氣，瘰癧鼠，及一切無名腫毒，均有特效，手術精良，毫無痛苦，每針一元，

▲劉紫垣診療所寓法界梨棧大慶里二十四號

電話二二九八四號

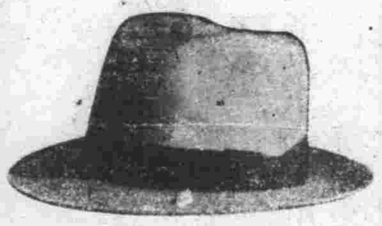

本廠特用最高羊羢新式機器製各帽胎作成大批新式毡帽緞紗小帽毛呢便帽各色女帽各貨定價特別便宜如蒙惠顧無任歡迎

盛錫福

天津總號法租界廿一號路　第一分銷處天祥市場　第二分銷處梨棧大街

南京總發行所太平路　第一支店新街口　第二支店昇州路

北平分銷處西單大街　漢口發行所中山路

物華樓金銀珠寶店

天津

珠寶鑽石金銀首飾器皿禮品

貨真價廉成色十足樣式新奇

總店　日租界旭街新明大戲院對過　電話二〇五二八

支店　法租界國泰戲院左首　電話二三三三七

春季始業用

復興小學教科書

▼編制適合時令與環境

▼教材與秋季用書聯絡

初級小學用

國語課本（即送覆審）　莊俞　沈秉廉　陳伯吹　呂金錄　編校　八冊定價前四各六分後四各七分

常識課本（即送覆審）　孫慕堅　馬精武　沈百英　編校　八冊定價前四各六分後四各七分

社會課本（即送覆審）　王志成　沈百英　編校　三四年級用　後四冊定價各四分半

自然課本（修正後准予審定）　劉佩思　宗亮寰　編校　三四年級用　後四冊定價各六分

（審定）衛生課本　宗亮寰?　周建人　編校　三四年級用　後四冊定價各四分半

（審定）算術課本　雷震清　沈百英　編校　八冊定價前四各六分後四各七分

（審定）珠算課本　宋文藻　沈百英　編校　二冊定價各七分

高級小學用

國語課本（修正後准予審定）　沈百英　丁穀音　編校　四冊定價各八分

（審定）自然課本　周建人　周昌壽　編校　四冊定價各六分

算術課本（審查中）　盧冠六　王剛仁　沈百英　編校　四冊定價各一角二分

珠算課本（審查中）　宋文藻　沈百英　編校　四冊定價各七分

商務印書館編印

各書均備教師用　指導法

□贈閱樣本

本館編印小學秋季始業用復興各科教科書、教本、教學法均已全部出齊，曾經教育部審定。

七月一日起　減低定價　十足發售

B58

天津分館【甲】地點河北大胡同【乙】法界廿六號路　電話【甲】二〇五一〇一【乙】二三〇七一二

吸烟亦要打算盤

煙好•價廉•

空皮換贈品又換得多

大喜香烟首推為第一

大喜香烟

空皮換贈品辦法列下

每小包售價五分

空皮一只換本牌香烟一支　或江西細磁羹匙一把

空皮三只換化學煙咀一個

空皮四只換特別大固本肥皂一塊　或江西細磁飯碗一個

空皮五只換熱水玻璃盃一只　或本牌香烟一包

空皮七只換江西細磁大碗一個

空皮八只換鷄牌毛巾一條

空皮十只換白玉霜香皂一塊　或四季畫片一套

空皮十二只換細磁九寸茶盤一個

空皮十五只換精美烟盒一個

空皮二十只換手套一付　或錢夾一只

空皮三十只換卅四寸精美面盆一只

空皮五十只換毛線襪子一雙　或毛質絨便帽一頂

空皮八十只換鋼精鍋一只

空皮一百四十只換玻璃台鐘一只

贈品代換處本市各大紙烟店

中國南洋兄弟烟草公司出品

致美齋飯莊

地址：法界卅一號嘉樂里一號

電話　三三一八零九　三三一四零二

特請南北名師，精作京魯川菜，並設新式禮堂，結婚不收堂費，包辦喜壽筵席，價目非常從廉，屋宇空氣暢爽，冬令適宜衛生，

德潛眼科醫院

專治一切眼病斜眼病瘀眼內障眼者能用手術治療備有各種德國最新儀器診查眼病並驗光配鏡負責準確收費從廉貧寒施診只收藥費特備眼科(OPHTHA)短波電氣治療器對於眼病功効卓著▲門診十時至十二時又二時至五時▲施診時間九時至十時

院長大日本東京帝大眼科專門醫師賀德潛

院址：英界二號路二二零號（十七號路北口）電話三一零六三

信譽卓著

金城

綢緞布匹時裝商店

春光明媚　新春裝束快籌備？

津市最精誠最信用的金城綢緞莊現運到國產名廠出品男女春季新裝衣料多種陳列如山五光十色燦爛奪目猶如花市一般而定價極為公道歡迎各界參觀挑選

金城店址東馬路甲種商業學校對過　電話五局一千六百四十四號

陝甘張部連日調防忙
隴海路竭力調集車輛備用
檀自新等昨謁蔣備受嘉慰

【西安五日電】中央指定張部駐防豫皖各地後，隴海路即調集車輛備用，行營已於日前下令調防，張部奉令後向高陵源陽等地集中，三日已開始東運，至西安方面亦於四日開始輸送，隴海路以陝局初告敉平，客運貨運均極頻繁，且難民亦待車輸送回省，故車輛極感不敷，現正竭力設法抽調中，

【西安五日電】駐陝甘之張部奉令移防，現已開拔，百十三師長李振唐，五日下午飛甘整頓部屬，準備十日左右東開，李隨軍東行，

【中央社西安五日電】孫蔚如前電促各廳長來陝，現以民政重要中心，定六日起在民廳長彭昭賢未到任前，民廳廳務自行兼代，聞彭下週來陝履新，

【西安五日電】楊虎城由三原返西安後，四日下午調顧主任祝同，并分訪于學忠孫蔚如，詳談視察所部及訓話情形，

【中央社南京五日電】駐兵軍長檀自新，一〇六師長沈克，五日午後赴軍校官邸謁蔣委長請訓，並在官邸午餐，陳誠劉健羣等亦在座，聞蔣委長對檀沈甞加慰勉，檀沈均極感奮，又檀五日分謁中樞各長官致敬云，

【中央社西安五日電】賑委會委員何紹南，偕省府視察員常黎夫等，一日由西安乘咸陽榆林公路之第一次車出發，二日到膚施，何等會晤當地軍政人員，詳詢地方情形，由膚施至延長之公路已修築竣事，何常等五日乘原車由膚施北行，計七日可達綏德，詳細視察當地災況及民生情形，轉赴榆林視察，按綏德榆林為陝北兩中心地點，可以代表陝北一般情形，聞何氏即將以該兩地情形為將來厘定賑濟標準，

【中央社上海五日電】上海西安長途電話，五日正式通話，通話費市區每三分鐘五元，租界五元五角，洛至西安及漢至西安亦同時通話云，

【中央社西安五日電】蘭州訊，西蘭公路郵車月來已由西安陸續到蘭，自上月二十日起，西北國營公路管理局蘭州站開駛西安班車後，日來共開駛西安郵車十餘輛，客車亦開出多輛，甘肅郵區自去年收寄平津各地羊毛包裹以來，商人稱便，去冬因交通梗阻，暫停收寄，郵局以交通恢復，已照舊收寄，

財政收支系統法
立院昨將施行條例通過
定明年一月一日起實行

【中央社南京五日電】立院五日晨開第九十三次會，到委員陳長蘅等六十五人，主席葉楚傖，當將財委會起草之財政收支系統法施行條例修正通過，并決議財政收支系統法，應于民二十七年一月一日施行，

其二十六度之預算及執行，仍依向例辦理，一併呈請國府核定飭遵，當討論案時，關于司法經費事，各委曾發生激辯，原草案第十七條規定，「中央政府在地方行使司法權之支出，由中央担任之，所有司法收入均歸中央收支，不敷時得酌令地方協助」，馬寅初趙琛蕭淑宇等，以財政行使司法權所需費用，係由中央政府負担，現在施行條例中又規定此項費用不敷時得酌令地方協助，以往立法顯有歧異，司法收入全歸中央，更令地方担任不敷之司法支出，中央似有凌張地方之嫌，均主張將該條刪除，陳長蘅衛挺生等以現在地方司法經費不敷之數，係由地方協助，若無此條規定，頗使中央增加一筆支出，恐非國庫所能勝任，故主張維持原案，惟陳主將該條作文字修改，衛主將令地方協助一節另加時間限制，以三年為限，此外陳顧遠亦提一修正案，後經主席逐一表決結果終以馬等刪除之議獲大多數通過，該條遂刪，全文為十九條，要點如次，（一）所得稅依財政收支系統法第四條所定標準，於本條例施行之第一年度，由中央確定分給省市縣之百分數，以後每一次，至所得遺產兩稅分給省市縣之部份，由中央統籌分配之，（二）營業稅分給縣市之部份，由各該省府擬定分配數額，呈經政院核准行之（三）各地方原有之牙稅當稅屠宰稅，及其他有營業稅性質者，應改徵營業稅，其牙帖稅當帖稅屠宰戶執照稅，及其他有營業牌照稅性質者，改辦營業牌照稅，（四）土地改良物稅，依財政收支系統法第七條所定標準，于本條例施行第一年度，由各縣市府擬定撥歸省之百分數，呈由省府政院核定，直隸于政院之市，撥歸中央之土地稅百分數，由市府擬定，呈請政院核定，以後均每三年重定一次，在未依土地法舉辦土地稅之各市省縣，其田賦之分配準用前項之規定，（五）各省市現行契稅，在未依土地法舉辦土地稅區域，得照舊徵收分配，（六）各省市縣原有之船捐及車捐，應收徵舟車牌照稅，因水陸道路之改良及設備，對于通過之舟車得徵收使用費，（七）各省市縣對于中央現行各稅重徵或徵收附加稅捐者，應即廢止，但因特殊情形倘未籌得抵補者，彼呈准政院分期裁廢，或由中央收回整理，另給補助，至多均以三年為限，（八）各省市縣已設之專責事業，應依財政收支系統法第十三條之規定，由中央接辦，但原有專賣人尚未籌得抵補者，得由中央補助之，以三年為限，（九）各省市縣政府依財政收支系統第十四條所定徵收特賦，應將工程計劃經費概算及徵收辦法，分別呈經上級政府核准後，方得列入預算，（十）財政收支系統法第十九條所定獎賞金，以報信人直接執行查緝之人員及軍警為限，（十一）各省市縣依財政收支系統法第二十二條所定為獨占價格之規定時，其立法機關尚未成立，應呈經該管上級機關核准，（十二）財政收支系統法第二十八條所定免征關稅事項，在關稅未須布以前暫依現行免征關稅成例辦理，（十三）財政收支系統第三十條所定免征銀行益稅之銀行，除法後另有規定外，以完全官股者為限，（十四）省府于所屬縣市之補助協助，應先撥定數額，呈經行政院核准行之，（十五）所得稅，遺產稅，營業稅，土地稅，土地改良物稅之分配額，及政府間之補助協助金額，應由上級政府擬定核算一個月前通知各該下級政府，（十六）各省市縣依財政收支系統法第四十二條所定為借賍時，其立法機關尚未成立，亦應先經上級政府之核准（十七）各級政府對于財政收支系統法第四十九條所定之教育文化經濟建設衛生治療保育救濟等經費，應于五年內逐漸增至該案所定之標準數額云，

馮玉祥昨抵巢縣
行前請假廿天
據談無他任務

【南京五日電】馮玉祥自前歲入京供職後，迄未他往現已公務稍暇，又值春令，特於五日晨七時率秘書及侍從人員乘汽車赴蕪轉巢縣原籍掃墓，行前向中央請假二十天，假滿即返京云，

【蕪湖五日電】軍委副委員長馮玉祥，返巢縣原籍掃墓，於五日晨由京率隨員衛士等一行五十餘人，分乘大小汽車八輛，起程來蕪，十時到達，江南鐵路碼頭各機關團體，及各縣商會代表，均到場歡迎，軍警戒備嚴密，馮下車赴京贛路辦事處稍息，並向歡迎人員道謝，承告記者，卮來請假廿天，回家看看，無其他任務．十一時乘渡輪赴裕溪，換乘淮南路專車西行、午後三時到巢縣，定六日返西北鄉夏閣鎮大馮村掃墓並省覲，

余漢謀等昨日離滬南返

【中央社滬五日電】余漢謀五日晚乘麥金蘭總統號輪南返，劉維熾，陳策陳慶雲，李煦寰同行，劉為章因事留滬，與鐵城楊虎曾養甫宋子良，傅汝霖等，均到埠歡送，余過港時擬拜訪港督，

【中央社廣州五日電】西藏班禪弟子榮增湛布，五日偕秘書羅桑盆西抵粵，黃慕松特在省府設齋宴招侍，並邀六榕寺鐵禪，南華寺觀本，善提林歡禮諸法師，及各廳長委員作陪，

我參加巴黎賽會玉器珍品
翠玉寶塔價值連城
昨在滬舉行預展會

【上海五日電】參加巴黎賽會之玉器預展會，五日晨在大新四樓開幕，代表團主席褚民誼，特由京到滬主持，皿晨至幕，參觀者踴接，其中翠玉寶塔一座：三年前參加芝哥博覽會、曾盛傳一時，倘有珍貴玉器數百件，均係我國百年來玉藝之結晶：開翠塔赴法有特價出售說，記者詢之出品人張文棣君，則加以否認，并謂此係我國近代珍品，深望勿流至國外，至翠塔價值未能估計，惟聞出國保險費二百萬元云

劉蘆隱昨解抵漢
態度仍甚沉默
不日即將開審
中監會暫停劉黨權三月

【漢口五日電】劉蘆隱五日下午四時半押解到漢，旋即改乘寰安差輪移送武昌高等法院看守所，滬市警察局護送之員警，楊福林萬山武等十一人，將劉送達法院後，當晚即返滬，劉抵漢時態度仍甚沉默，衣灰綢羊皮袍，行路時，多方避免記者攝影，聞高法院不日即將開始審訊，

【中央社南京五日電】中央監委會五日下午三時開第十次常會，到林森吳敬恒，張繼蔣作賓，邵力子林雲陔，王子壯，邵華，聞亦有張默君，陸幼剛，范熙績等十餘名，吳敬恒主席，決議案如下，一，中執委劉蘆隱因重大嫌疑案，在武昌法院審判中，應先照例停止黨權三月，候審判究竟再核辦，二，修正本會秘書處組織條例，及辦事通則，並提升劉君著任總務處長，王星帆任審查處長，沈英任稽核處長，三，其他處分案，

中央社
西安分社恢復工作

【中央社西安五日電】中央社西安分社，自去年十二月事變發生，工作停頓，現陝局平定，亟應恢復，總社改派丁履進為主任，先行恢復工作，並加擴充，社址現遷西安梁家牌樓二十五號，己於本月二日復社，完成革新，定六日正式發稿，

秦德純談南行觀感
蔣對宋哲元意見甚為聽納
冀察外交仍本睦鄰之主旨

【北平通訊】北平市長秦德純，前夜由津返平，昨（五日）八時到市府辦公，閱卅件文件，並接見本市記者，發表談話如左，余于上月十二日赴京，代表宋委員長出席三中全會，報告地方政情，經過圓滿，各委員咸能推誠相與，各項提案，均以切合實際為原則，為精誠團結之表現，首都建設，較民二十三年冬余往出席考銓會議時，進展甚速，余在京先後見蔣委員長數次，蔣對北方情形，極為關切，余代表宋委員長詳為報告，甚荷聽納，關于冀察外交，今後仍本政府迭次所宣示敦睦鄰之主旨，以調整邦交，對內即在政府領導之下，力求地方上之安定，并斟酌地方情形，努力建設，到津時謁見宋委員長報告出席大會經過，昨晚六時半離津前，復謁宋委員長一次，宋委員長擬在津三數日即行返平云

希特拉能征服蘇聯嗎？（續）
法國亨利作　馮次行譯

空中路線，實現這等路線的主要條件，必須先使西歐請國，互相疑忌，並離間英意對法的關係，但是事實上，都是不易做到的事情，若出瑞士有意大利軍，並且現代軍隊所用的戰具，如戰車重砲及機械化的兵團等很不容易通過狹險的山嶽．因為在歐洲，是不能適用，對於阿比西尼的戰術的，通過荷蘭，比較容易、但是英國飽爾濫的萊因主義，是絕對不允許的，至於空中路線，若沒有陸戰相輔並進而只有空戰，則祇能破壞，不能有所占領，

希特拉，戈林，白倫堡，則克特等，看到了從荷蘭到意大利的伯倫來爾一帶所築的堅固的壁壘，不易攻破，空襲無用，因此都斷了念頭，但是他們說，「犀立分氏的計劃並不因這一個狀態，就此死滅，不過他的攻擊的方法，不是今日德意所能做得到的，即所謂不是第一步的作戰方法罷了，以英法為敵的犀立分氏計劃，實行以前，還須用他案補充，必須等到德國得了新的非常強固的根據地以後，政治的外交的軍事的一切狀態都改變，有了非常特殊的機會時，總可實行，「他們這種言詞，實合有重要的意味，我們可以從這裡明瞭現在德國政策發展秘密．與暫時放棄犀立分案，轉向到賀弗曼案的意義，

麻庫司賀弗曼氏，是不屬於德意志古典派的一位將軍，日俄戰爭時，他曾從軍，在世界大戰的時候，他率領東普魯士第八軍，在丹倫堡，得了一次大勝的榮譽，他所遇的俄國軍隊，一九一四年梭龍卡姆夫的無組織軍隊，與一九一七年求和的赤軍，使他對於俄軍，得了一個非常腐敗的印象，這使他發生了一個謬誤的觀念，作為編成有名的新戰略，已成為德意志法西斯帶將來的担保了，他在大戰終結以後，立在戰後的廢址，提議他的新計劃，他主張即時向俄維斯進展．模仿拿破崙的古爭，將兵隊集中維斯杜拉，於數星期內，急進占領列甯格勒和莫斯科，直搗烏拉爾，還實是一種森特賦立納百年後，拿破崙思想的表現，這種計劃，出之於世界大戰剛結東、大軍喪亡過牛的敗將之口，眞是難得，他沒有軍隊，還是要談拿破崙的征略，竟成為戰後德國的一種新出發點，

三、賀弗曼案的倫理性

賀弗曼案，不單根本推翻主張西進的犀立分案，說到他的深剩性，實是一種克勞則維次將軍以前，即拿璃崙戰術的還元，也就是要想從今日集中的戰爭形式．還元到一世紀以前，散漫的純粗舒的運動戰，以實行傳奇式時代遠距離的侵略，這兩者對差異，就是資本主義的於封建主義的差異，拿破崙在機械發表的社會組織之前，封建主義給他實現他的廣汛的運動戰之可能性因此他如亞歷山大復生，得作了一個大部分世界的徵服者，

資本主義發達，這種戰略被打破了．攻擊防禦機關的發達，技術的進步，地理上和時間上都發生了制限，即假想國的廣狹，有了限界，選擇敵國，必須推測

中日貿易協會九日開會
討論我方提案

【上海五日電】中日貿易協會，定九日舉行理事會，討論招待日考察團及決定大會我方提案，

白崇禧
昨由邕飛抵桂林

【中央社南京五日電】白崇禧頃由桂寄聯輓朱上將軍云，訂在粵交，清黨在中，斡旋在桂，十載敦頻，叨懷舊每深知己感，護國于滇，主政于贛，運籌于寧，廿年勛業，聞喪何止故人悲，又李宗仁李品仙亦寄聯輓朱，駐華日大使川越茂送祭幛一軸輓朱云

黃紹雄
昨飛返漢

【漢口五日電】黃紹雄五日晨由滬乘中航機返鄂，上午十時四十分抵漢，

京下關江中駁船
裝載汽油爆焚
船上兩人及消防隊受傷
損失船貨約萬餘元上下

【中央社南京五日電】胡永桂駁船，五日晨由浦口三號碼頭裝載汽油一千零五十箱，十一時過江至下關怡和碼頭停泊待卸，胡及貨主先後上岸，僅有胡母及船夥楊錦富留守，下午三時半，該船汽油突然爆焚，船貨頓時爆沉，經水上警察隊及消防隊趕到灌救：始行撲滅．未波及他船，並救出受重傷之楊錦富及胡金氏二人，急送博愛醫院救治，消防隊員五人均受灼傷，聞船貨損失共約萬餘元，

三十二期　航空獎券號碼

【中央社上海五日電】第三十二期航券頭獎一七三八七九號係上海南京路老大利號分條售出，茲誌中獎號碼如下，▲頭獎一七三八七九，▲二獎〇九九五一三，一一六一二七，一八六四七三，二二五六七九，▲三獎〇二〇六八六，〇二七七六六，〇二八四九七，三四七二三，〇六九九九一，〇八八五六九，一〇〇二二五，一二三五八九，一二三五八九，一二六一三九，一二九一七五，一四二三五六，一五四八五五，二一四九四三、二三一四七四，二三七三四七，二四五五七六，二四六三四九，二五一五一〇，二七六八八五，▲四獎〇一八二四〇，〇一七六五，〇四七九七，〇二四七九七，三一九八六，〇三三四四二，〇四三二四六，〇四四一〇九，〇四七一二三，〇五二九二二，〇五三五四九，〇五五五〇三，〇五五五〇七．〇六〇〇〇〇、〇六四八三二，〇六六〇三〇，〇七七五八三，〇八三三五五，〇八八一六五，〇九三七八四，〇九五六四九，一〇一九九八，一〇二一四五，一〇四六九七，一〇六〇五七，一〇九四九五，一一〇九〇七，一一四六八六，一一五二一九，一一六九六七，一〇九四九五，一二一八八四，一二八八二八，一二八九九四，一三二六〇二，一三三七三六，一三五二八五，一三五五七〇，一三五六九三，一三六三七五，一三七七五八，一三八七二三，一三九三〇三、一四二七六三，一四四二〇六，一四七八〇二，一四七七三五，一〇九五九八，一五〇三九三，一五一三七一、一五三五八三，一五五五八二，一五五九〇〇，一六二四四〇，一六九五〇六，一七八七六一，一七九九二五，一八〇一三五，一八二一一五，一八二九四五，一八三七二〇，一八六〇五一，一八七六五一，一八三九三，一九二七一一，一九七八四四，一九八三〇四，一九九七五五，二〇三八九六，二〇八七六二、二〇九八三六，二一二一五〇，二一二九四五，二一五〇七二，二一五七一八，二一八九一五，二二六一六二，二二七六二七，二二八九〇七，二三〇二九八，二三八五一八，二四六五九〇，二五二九四六，二五三九一三，二五四二〇〇，二五八五〇八，二五八七一九，二五九八五八，二六〇八五一，二六一五一九，二六二四一一，二六二九五〇，二七〇九三四，二七二〇七四，二七二二三〇，二七五三三九，二七六二二二，二九一六八四，二九六三五〇，二九七一一三，二九七七〇九，▲五獎末三字「三四〇」▲六獎末三字「〇九六」「六〇九」

救濟晉財政
已有結果
王平昨訪鄒琳等
綏省准糧食出境

【南京五日電】晉財長王平南來後，曾在滬謁孔祥熙，請求對晉省財政之困難予以救濟、孔允設法，王旋由滬來京，五日偕李鴻文又據財部訪鄒琳，徐堪，魯佩璋，李儻，高秉坊等商談，聞已有相當結果，

【中央歸綏五日電】綏省產糧最豐，省府刻為調劑外埠各地糧價平衡，及本省農村經濟計，特制定准許糧食出境暫行辦法數項，日內即可公佈實行，惟限定祇得由平綏路向外運輸，其他邊境仍禁止出口，

【南京五日電】綏敎廳長閻偉，奉傅主席派來向中央報告綏省近狀，並向教長請示推進綏省敎育方針，已於四日晚抵京，五日晨謁王世杰，據談綏省敎育經費，已由三十萬元增至六十餘萬，本年有短小學一千〇六十校，中等敎育設施，已遵照部定標準，分別檢定敎師，利用署假各縣集中訓練，民衆敎育館各縣均已設立，民衆學校，亦普遍設置，播音及電影敎育，亦正努力推進中，

【中央社歸綏五日電】傅令各界厲行生活運動，自五日起，新舊城南城民衆一律督促養成早起習慣，並由各機關科員以上公務員，峽加訓話，灌輸新知識，每一街巷特製國旗一面，所有本街巷住戶，均須于每晨七時半參加，將來並擬通飭全國民衆一律舉行升旗禮，

中政會秘書長
張羣視事
曾仲鳴亦到會

【南京五日電】中央政治委員會秘書長張羣，副秘書長曾仲鳴五日已正式到會視事，

何鍵
返抵長沙

【長沙五日電】何鍵四日上午九時，專車返省，據語記者，此次出席全會，觀感甚好，委座身體已復健康，精神甚好云，

佐藤昨接見外交團 與我許使談頗久

表示將力謀實現中日和平

許大使定今離日返國

【中央社東京五日電】日新任外相佐藤，五日接見外交團，對各大使談話時間，均限五分鐘至十分鐘，惟與我駐日大使許世英談話時間，則較長，蓋以許氏即將于六日返國也，佐藤向許表示本人素認中日兩國間之和平爲必要，此後將力謀實現此種宿論，並謂渠對許人格仰慕已久，希望許能早日返任，共同在其中日關係上有所貢獻云，

【南京五日電】日本駐京陸軍武官大城戶大佐上月二十一日赴平津旅行，二日由京赴漢將視察所得華北近況報告于在後留待之日大使館陸軍武官喜多少將，兩武官四日同乘飛機離漢，喜多赴滬大城戶則來京返任，

魯省將擴大紀念武訓百年誕辰

成立籌備會負責籌備一切

決修祠建像並擴充其墓地

【濟南快信】本年十二月五日，爲武訓先生誕辰紀念，魯省府，以武訓行乞興學，終身不懈，其艱苦精神稀世僅見，現值百年誕辰，省府爲擴大紀念起見，特成立武訓先生百年誕辰紀念籌備會，負責籌備，該會於本日（四日）下午二時，在教育廳會議室舉行第一次會議，到籌備委員，王繼仲，劉道元，周超，康鵬振，孫錫瓊，何澄中，孔德同，李邦壽，沈瑤，王文俊，葛爲蓁，彰汝霖，楊巨斗，何思源（葛爲蓁代）等多人，由何思源（葛爲蓁代）主席，王天俊紀錄，議決要案甚多，最要者，有修葺祠堂，擴充墓地，并栽植樹株，及在濟大明湖畔，建立武公紀念像等案，並通過籌備會簡章草案，茲將會議紀錄籌備會簡章草案，及武訓傳略，並籌備委員名單分誌於下，

會議紀錄

報告事項，（一）關於籌備會簡章事項，（二）關於籌備會各股職員職掌事項，「一」總務股，（一）關於一切款項收支事項，（二）關於紀念品保管事項，（三）關於應用物品購置，（四）關於會場布置事項，「二」文書股，（一）關於文書擬辦保管事項，（二）關於編印紀冊事項，「三」設計股，（一）關於工程設計事項，（二）關於興修事項，（三）關於監督工程事項，（四）關於會場布置事項，「四」交際股，（一）關於開會招待事項，（二）關於向各方接洽事項，討論事項，一，修整祠墓計劃及武公祠墓平面圖請公決案，議決照案通過，二，擬修建祠堂，擴充墓地，並栽植樹株，約計需款五千元，如何辦理，請公決案，議決，簽呈，省府再由省庫撥借五千元，先以捐款抵還，三，擬在大明湖畔建立武公紀念像，請公決案，議決，併案簽呈省府核示，

籌備簡章

第一條，山東省市府爲紀念武訓先生之人格，及其興學事業起見，特就其百年誕辰設立籌備會，辦理紀念大會事項，第二條，本會設會長一人，以山東省政府主席兼任、副會長一人，以山東省敎育廳長兼任之，第三條，本會設總務文書設計交際四股，各設主任幹事一人，幹事若干人，由正副會長就省政府所屬各機關員，或私立武訓小學校董，及敎職員中指派，或聘任之，第四條：本會各職員，皆係義務職，第五條，本會會址設於敎育廳內，並於武訓小學所在地，設立分辦事處，第六條，本會應行籌辦事項如左：（一）徵求發起人，（二）徵集紀念品，及募集捐款，（三）修葺武訓先生祠墓，及其祖塋，（四）編印武訓先生紀念冊，（五）其他足以紀念武訓先生事項：第七條，本會全體會議，無定期，由會長臨時召集之，第八條，本會經費由山東省政府撥給，第九條，本簡章有未盡事宜由山東省政府隨時修正之，第十條，本簡章自公布之日施行，

各股職員

（一）總務股主任幹事孔德同，幹事，徐政勤，何澄宇，沈瑤念，兪鵬飛，孫寶賢，王文俊，郭金堂，張善守：（二）文書股主任幹事康鵬振，幹事李邦壽、張元亨，王立夫，（三）設計股主任幹事王繼仲，幹事丁雲樵，彭汝霖，楊巨斗，（四）交際股主任幹事劉道元，幹事周超，孫錫瓊，譚慶儒，齊鳳圖，郝賓善，潘雲龍

武訓傳略

山東堂邑人乞者也，初無名，以其第曰武七，七孤貧，從母乞於市，得錢必市甘旨奉母，母既喪，稍長，且傭且乞，自恨不識字，誓積資設義學，以所得錢寄富家，權子母，積三十年，得田二百三十畝有奇，乞如故，藍縷蔽許，晝乞而夜織，或勸其娶，七謝之，又數年，設義塾，柳林鎮築塾費，錢四千餘緡，盡出所積田，以資塾，塾爲二級，曰蒙學，曰經學，開塾日，七先拜塾師，次徧拜諸生，且盛饌饗師，七屏立門外，俟議，能啜其餘，曰，我乞者，不敢與師抗禮也，常往來塾中，值師晝寢，默跪榻前，師覺驚起，遇學生遊戲，亦如之，師生相戒勉，於學有不謙者，七聞之泣且勸，有司旌其勤，名之曰訓，嘗至館陶，僧丫証設塾鴉莊，（即楊二莊之轉音）貧不足，出錢數百緡助其成，復積金千餘建義塾，臨淸皆以姓名傳各縣焉，有孀張陳氏，家貧封肉，以奉姑，訓，予田十畝，助其養，遇孤寒，輒假以錢，終身不取，亦不告人，光緒二十二年，歿臨淸義塾廡下，年五十九，病革聞諸生誦讀聲，猶張目而笑，縣人感其義，鑄象于石，歸田四十畝，以其從子奉祀，山東巡撫張曜袁樹勛先後，疏請旌祀學義祠，

法國融金上發生變動

謠傳幣制將改訂價格

財長將由勃魯姆自兼

證券價格大漲

【中央社巴黎四日路透電】此間因謠傳幣制改訂價格及政局將有變動，證券價格大漲，[illegible]

廣西考察團昨赴定縣

平郊名勝遊覽竣事

【北平通訊】廣西國內考察團張任民等北來後，兼旬以來，考察遊覽平津各地工業建設及名勝古蹟處所，一行以平郊參觀遊覽事畢，於昨日（五日）下午十時搭平漢特別快車離平赴定縣參觀實驗區，再行轉往保定，張氏行前往赴市內軍政各機關分別辭行云，

魯力謀肅淸沿海殘匪 組沿海水上保安隊

委任劉耀庭爲水上保安司令

司令部設下窪組織正擬具中

【濟南快信】山東省政府主席韓復榘，前以魯北濱蒲利霑棣等縣地濱大海，港灣交錯，時有海匪乘隙騷擾，爲綏靖地方，肅淸殘匪，特委任第五區保安副司令、第三路特別偵探隊，總隊長劉耀庭　爲魯北五縣水上保安隊總隊長，並將海聯會各隊撥歸劉氏改編，韓氏復以本省沿海各縣，港灣極多，海岸線極長，沿海治安頗爲重要，爲肅淸沿海殘匪，並維持地方治安起見，特組織沿海水上保安隊，並委劉耀庭氏爲山東沿海水上保安司令，劉氏奉委，今日（四日）晨由下窪起囘濟南，謁韓主席謝委，報告改編海聯會經過並請示今後沿海水上保安事宜，定明日（五日）赴濟甯處理湖田局局務，然後返濟，轉赴下窪組織水上保安司令部，組織及經費，現正在擬具中，至沿海水上保安隊，將分爲六分隊，分駐下窪程子口老黃河口羊角溝，各地積極辦理水上保安事務云，

魯主席韓復榘 昨返魯西

視察行政區建設

週後返濟再晉京

【濟南快信】魯省府主席韓復榘，以本省自設立行政區，積極推進縣政建設後，各區行政推進情形，尚頗順利，因省方公務繁顧已久，未出發視察，各專員區各縣政最近狀況如何，諸須加以考察，以便改進，特定於明日（五日）晚由濟出發赴泰安肥城東平寧陽汶上荷澤鄆城鉅野嘉祥濟寧等縣視察，第一二兩行政區縣政，隨行者，省府顧問聞承烈，葛金章等，韓等出發後，定六日視察泰安縣政，七日轉赴肥城，再赴他縣，約週後可返濟，稍事休息，即晉京謁林主席，及蔣委員長報告，並請示本省軍政，韓主席至魯後全省各縣，均己親身蒞臨視察，僅肥城一偶，倘未到過，故此次出發，決由泰安先到肥城視察云，又青島市長沈鴻烈，日內來濟晤韓，膠濟路局委員長葛光庭、亦於三日由青來濟謁韓，及沈鴻烈氏，膠路顧問彭士彬等同來，沈葛在濟公畢，已于今日（四日）晚十時許，乘膠濟一次附掛包車兩輛，由濟返青，據沈氏今晚語記者，赴京出席三中全會時，除出席大會外，並謁蔣委員長，及中樞領袖報告青島市政，旋返原藉一行，到濟後，由韓主席挽留停留一日，此次南下，未赴甬，晤張漢卿（學良）先生，張先生出外問題，中央正在磋商中，最近可望決定，出洋事，現已成過去，東北軍分調駐皖豫及冀南，現已開始調動，于主席（學忠）本人亦將駐皖，聞韓主席赴魯南視察返濟後，將晉京謁蔣委員長，余因兩度晉京離青日久，近中恐難離此他往云，

【中央社青島五日電】沈鴻烈五日晨由濟返青，葛光庭彭士彬同來，沈談三中全會經過極佳，蔣委長精神甚好，腰部雖稍感不適，仍力疾從公，京中各方面均有顯著之進步，葛談修築濟聊路股欵現正在募集中，興工期尚未決定，

墜機遇險憶記（五）

李次溫

回京寓，親友盈庭，驚喜詢問，國門生入，再世人來，花木琴書，一切倍聳情趣，惟步履不便，故亦未終出議席，而創急須繼續治療、乃先後往中央鼓樓兩醫院檢視研討，均無適當良好治法使快復原狀，友人以中醫張君善接骨損傷，思西醫己紬於術，中醫于此道多秘傳，或能有效，遂決延聘包治，坐臥一室，良友時來，藥氣茶香，留靡不捲，聞遂滋味，有生以來，今始領略，是時粵局枚定，中央同志，以余爲粵人，有勸余入粵工作者，余輒婉謝，蓋粵人而必在粵服務，界域自封，不免有封建意味，此其一，黔雖僻遠，對西南大局關係重要，苟有小補，其意義亦無殊與他省，此其二，且一年來，與黔省軍政當局，民衆團體，相處甚歡，而各級同志，吃力苦幹，建築新基，疊前途，有無限希望，尤不忍中道廢棄，此其三，黔省黨務，由特派委員負責，在責任內，不作一正當結束，貽人以一「拆爛汚」之議，上無以對中央，下無對地方同志，來己分明，去當淸白，此其四，適惕廬同志來京，復承黔中各界函電相促，時病軀亦稍可支持，遂約定惕廬同志，於十一月十九日，由下關乘輪，沿江而上，達漢口，改乘火車抵長沙，何主席雲樵，地主情深，慰慰欵待，憐余傷狀，爲審約某醫師來診視，計有數日留連，沅芷湘蘭，美人何許，尋屈子行吟之澤，傷賈生賦鵬之年，讀地樓遲，有懷莫白，異代同心之感，一時兜上心頭，醫師由遠道步來，到

霽時日諸同志復邀遊

衡岳，由省黨部備汽車，同行者惕廬及朱浩懷同志夫婦，至山麓，改乘肩輿，散步登臨，上祝融寺絕頂，經岣天門，時天風吹袂，不減大王之雄，同人均下輿步行，倚石拂松，指點奇勝，而余輿乃搖搖幾欲乘風歸去，同人覩狀急來扶掖，恨殘廢累余，自歷名山，竟無緣看眞面目，從此振衣千仞之素願，果己矣，孚，夜宿上封寺，爲南嶽之最高峯處，朗月懸空，長天皎潔，寺僧言，山中終嵗雲風濤湧，此夜淸景，實不易遣，余因扶杖步出寺外，則

大地通明，映照幽隱，山石觀宇，一一沉浸光耀中，澄靜又如老僧入定，余自視幾若洞及脈驤，俯仰玩賞，心與境融，因寂而處白入幻，究以何緣，消受此良夜，此木此石，安知非前徃之我，此山此水，安知無來世之緣，青天碧海，舊夢三生，鐘聲忽自上方傳來、觸耳淸澈，害破迷境，不覺濃濃冷露，衣襟重澤矣，午夜寺僧促觀日出東，乘興由間道紆結上，至觀日亭，凭迴而注日將出時變幻奇欄凝初出時之燦爛輝煌靡，出後之莊嚴雄偉，己大觀，余無文不能曼衍萬一，但見萬峯環體，余此俯仰若向余頂樣一切，時惟覺超越一意一夕之至算無上，不宙兩＋麗專，竟得視宇不處也，影，此行又眞

三十日乘湘黔公路車西行，初宿常德，再宿沅陵，十二月一日抵晃縣，常德寓旅主人，爲湘省同志，早得訊，已集當地同志等候，歡敘甚洽，思在湘與諸同志晤談，雖各因環境不同，觀感有別，惟爲湘省謀振興，爲湘民謀幸福，則在黨的立場上，終於彼此步趣一致，而淳樸耐勞之俗，愛護鄉邦之篤，任爲他省所不可企及，三戶亡秦，丕風未變，湘民殊可敬也，於時孔亮蒼宇兩同志，已在晃接候，十二月三日起行，初宿鎮遠，兩夕，五日宿蘆山，六日抵領，沿途接見各級同志，熱情彌滿，當能刻苦工作，爲之欣慰有加，竊意今日工作青年，待人接物，幼稚間有不免，惟思想純潔，勞怨不辭，利害無計，與熟於世故，巧於趨避之中以上人，比較在庸庸，日中，自屬誇多譽少，然在黨務工作效力，計則毋甯取此而捨彼存況復興民族，力圖生之之今日，領導民衆工作者重要，是否巧於趨避之所能勝任，則余對青年同志之期望，豈待多言，余今茲再度入黔，一方面爲我一班工作同志，加油添薪，以增其熱力，揚其光燄，使黔省黨務、日益燦爛，一方面爲余二年來在黔經過作一小結束，以報中央，日來仍事治療，右肱斷骨，雖不可接駁，亦己能勉强提筆作書，右足行動漸較活動，如天之福，進步多矣，敬以告關心友好同志，（民國二十六年一月日次溫記於黔樓一角）

希特拉爲褐衫狂夫

紐約市長演說謂

並將塑臘像於恐怖之堂

駐美德使向美政府抗議

【中央社華盛頓四日海洋電】紐約市長拉加爾底亞，今日對美國猶太協會婦女部大會演說中，謂希特拉「爲褐衫狂夫」，謂「危害歐洲和平」，將「塑此狂夫之臘像于恐怖堂中」，拉氏本人將親自主持該堂開幕禮，此間德大使已因之向美政府提出嚴重抗議，美國務卿胡爾，謂美政府將立即調查此事眞像，胡氏謂美國國民于討論外國內政時，使用使當事國政府認爲侮辱之言詞，自屬遺憾，因之胡氏將立即與拉氏討論本事件，紐約方面則認爲拉氏此種演說係企圖連絡紐約市之猶太選民，因拉氏市長之職于年底滿任，而紐約市之猶太選民頗佔勢力，故拉氏乃謀以此易取猶太人好感，而求連任云，

【中央社柏林四日海洋電】此間對美國紐約市長拉加爾底亞侮辱希特勒之演說，極表忿慨，各報對拉氏亦加唾罵，前進報之標題謂「紐約猶太首領侮辱領袖」，并于社論中謂拉氏侮辱友邦元首，吾人當質問美國政府對於此種違反國際禮義之責任，要求美政府採取適當辦法，柏林新聞報則特別指出紐約共黨暴徒，自德輪布魯門號搶刼卍字旗時，拉氏曾加袒護，德意志新聞報謂紐約市長以其公務員之地位侮辱友邦元首，美政府對之決不能不加過問云，

山西修築公路 共完成六千里

施工程序省府會各縣報核

因故須展至四月中旬興工

【太原快訊】本省當局，以修路爲今日當務之急，特規定本年人民義務服役，以築路爲中心工作，茲據公路督修處負責人談，本省公路，除舊有之晉南，晉西，晉北，白晉各幹支線外，去年修築完成者，計同右路，苛興路，離臨路，大方路，離永路，永路，等六段，又部分完成者六段，共計二千餘里，各段未完成之石洞橋樑，均定于今年修築完路，今年修路，除規定之公路五段，約一千餘里外，其他重要縣份城鎮間，均擬計劃修路，定全利用義務服役修築，約可完成土方五千餘里，連前共六千餘里，此項勘估計劃，施工程序，省府已通令各縣於三月底以前報核，原規定四月一日施工，現因各縣建設科長均在省垣受訓，所授各項功課，及修路工程須知，三月中始可授畢，實際施工日期，勢須展至四月十五日云

冀察展品明日啟運

參加汎太博覽會

堀內在津邀宴各代表

【北平通訊】日本名古屋汎太博展覽會，已決于本月十五日開幕，關于冀察參加該會之一切籌備事宜，經籌委會數月來積極進行，刻已大致就緒，北平方面共計徵集展品六百餘件，分裝二十，已于昨日裝竣，定于明日由國際轉運公司負責啟運出國，關于人員方面，政委會已派定前天津市商會主席紀華，爲全權代表，其餘尙有籌委四人，均定今日先行同車赴津，日本駐津總領事堀內，特定今晚在津領事館設宴歡迎各代表，各代表于宴後，即搭車赴塘沽，轉輪赴日，布置大會場冀察陳列館，至于參加展品之損失保障問題，現正商洽中，仍未解決云，

陝東北工院學生 離陝抵平就學

西安各界對臧氏表示不滿

【北平通信】東北大學西安工學院被臧啟芳接收後，該院學生以在陝反對力量薄弱，特派同學二十餘人，將重要儀器運平，然後全體來平上課，該二十餘人，行經潼關時，被該地當局扣留，經解釋後始得放行，惟儀器各物留潼存放，一行已于前晚十二時一刻抵平，該校同學特派代表赴站歡迎，并表示慰問，下車後即赴彰儀門該校文學院住宿云，

工院全體學生來平

又西安工學院全體學生，除派同學將儀器物件運離西安外，全體亦于三日離陝來平，昨晨抵鄭州時，曾電告平師同學，請預爲準備一切，原文如下：「北平西內東北大學周主任轉全體同學，工院同學全體于江（三日）離陝赴平，現已抵鄭，微（五日）晚可達平，請代準備一切」，據另訊，西安各界對臧啟芳氏接收東大工院，甚爲不滿，爲維護東北教育起見，內日將有所表示云，

一品堂廣藥莊

老鋪廣東分設天津日租界旭街中間路西

外埠函購價滿五元郵費包裹均歸本號担負

強精補腎丸
主治氣虛腎虧，陽萎不舉，夜夢遺精，腰腿痿痛，頭暈眼黑，四肢無力，先天不足，後天虧損等症，久服延年，種子多嗣
價目 每瓶六付洋一元 一打大洋十一元

男婦種子丹
主治男子氣虛陰虧，精寒腎冷，婦人經血不調，久不受孕，一料共六十粒，每日男婦各服一粒，服藥之時，日限期內，謹戒房慾，三十日爲度，此藥百發百中，奇效如神，
價目 每料大洋三元四角

通經活血丸
主治婦女，行經併月，經閉不通，癥瘕痞塊，乾血癆症，腹中寒熱往來，臨時難產，衣胞不下，惡露不淨，化血催胎，孕婦忌用
價目 每丸二角五 一打二元五 加料每丸五角 一打五元 上品每丸一元 一打十二元 極品每丸一元五 一打洋十五元

通經活血膏
貼於血海穴，藥力從毛孔內竅，一切血癆症，即能消散，乾血痞塊，行血催胎，兼服丸方，並用功效，立速如神

本號奉送藥目全書來函速寄
價目 每張洋二元 一打二十元 加料每張洋五元 一打五十元

丁孟蘭養血調經丸
主治婦女經血不調，趕前錯後，忽多而少，血色不正，氣血兩虧，腰腿痠痛，崩漏白帶，行經腹痛，子宮寒冷，久不受孕，滑胎漏血，胎動不安，久服養血，種子安胎，培補中氣，開胃健脾
價目 小盒六付一元 一打十元 大盒十四付洋二元 一打洋二十二元

舒肝化鬱丸
主治男婦肝鬱不舒，胸脇悶堵，腹滿膨脹，兩脇刺痛，倒飽嘈雜，嘔吐痰水，噎膈反胃，心胃疼痛，陰虧肝旺，虛熱上蒸，口苦無味，不思飲食，肝鬱流串，四肢抽痛，婦女氣滯血凝，經閉不通
價目 每付大洋一角 小盒六付五元 一打大洋五十元 大盒十二付五元 一打大洋十元

總經售處 一品堂 分設天津日租界旭街路西電話二局一三三四號

經濟

滬標金趨堅　津市足金平定

【上海五日電】標金上升，早市開盤一千一百五十五元二角，次盤低價五十五元一角，收盤大價一千一百五十五元五角，下午開盤低價一千一百五十五元六角，次盤五十五元七角，收盤大價一千一百五十六元七角，升一元四角，昨日本市足金行市，上午開一百一十六元八角，下午開為一百一十六元八角二五，未更，安一百五十兩，

銀價狂漲

【倫敦四日電】大條銀價近期升六八七五，計二十一便士一二五，遠期升七五，計二十一便士，【紐約四日電】銀塊升半分，計合美金四角五分二五，【蒙特里四日電】銀價落五分，三月份計四五．五坎元，【孟買四日電】銀價升一羅比○六安那，計現貨五十三羅比○七安那，近期五十一羅比○二安那，遠期五十一羅比○五安那，

英金轉昂

【倫敦四日電】英國金塊行市，開七磅二先令四便士，較三日升一便士五，

美麥微升

【支加哥四日電】小麥開一三三．三七五，溫泊尼開一三三．二五，均升．二五元，

銅元平疲

昨日本市銅元行市，電車公司掛牌四百三十枚，市面折合四百二十六枚，

美股回落

【紐約四日電】股票行市，鋼鐵一二○．一二五元，落三．一二五元，銅鑛六五．二五元，落一元六二五．成交二百七十三萬股，

麵粉平俏

昨日本市河壩麵粉平昂，銷申洋粉二萬七千包，津粉七千包，申粉綠兵船四元一角四五，綠炮車四元一角三五，綠英球四元○五，綠太和四元二角一，綠獅子四元○四，綠丹鳳四元一角八，綠鹿桃四元○六，綠英雄三元七角二，綠旭日四元○五，綠財神四元○七，紅財神三元七角三，紅汽車三元七角三，蚌埠粉綠大錢四元四角，津粉綠號四元五角，紅號四元三角五，

本市外匯

昨日本市外匯回升，掛牌行市，倫敦十四便士五九三七五，紐約二十九元六八七五，日本一百○三元七五，柏林七十二馬克五，巴黎六法郎四十生丁，銀行進價，四個月期出口信匯，倫敦十四便士六八七五，紐約二十九元八七五，巴黎六法郎五十七生丁，

印棉仍漲

【孟買四日電】棉價平加爾三月一八六．五，五月一八七．五，奧姆辣三月二一六．五，五月二一七，七月二一八．五，白羅溪四五月二三五，七八月二三八．五，

海外匯市

【倫敦四日電】紐約四元八角八分四八，上海十四便士六五五六二五，日本十四便士○一五六二五，柏林十二馬克一四五，巴黎一百○五法郎十四生丁，香港十五便士，

【紐約四日電】倫敦四元八角八分三四三七五，上海二十九元八，日本二十八元五，柏林四角○二三，巴黎四分六四六八七五，義國五分二六二五，瑞士三角二分五一，

【孟買四日電】倫敦十八便士一○九三七五，紐約二百七十羅比一二五，日本七十七羅比五，

【香港五日電】倫敦十四便士九○六二五，紐約三十元三七五，日本一百○六元五，上海一○二元，

上海外匯

【上海五日電】滬市外匯趨升，開盤倫敦十四便士六二五，近期十四便士五六二五，遠期十四便士五三一二五，紐約二十九元七五，近期二十九元六二五，遠期二十九元五六二五，日本一百○四元二五，近期一百○四元，遠期一百○三元八七五，巴黎六法郎四十五生丁，收盤倫敦十四便士五六二五，近期十四便士五六二五，遠期十四便士五六二五，紐約二十九元七五，近期二十九元六二五，遠期二十九元五六二五，日本一百○四元，近期一百○三元七五，遠期一百○四元八七五，巴黎六法郎三十一生丁，

【神戶五日電】倫敦十三便士九六八七五，紐約二十八元三七五，

平衡稅

【上海五日電】中央銀行公佈，平衡稅率，按英匯一先令二便士五計算，折合百分之一一．二五，

中關金上漲

【上海五日電】關金行市，開二二九．七元，升二角，

美棉略低

【紐約四日電】棉市現貨一三．八四，三月一三．六七，五月一三．二四，七月一二．九四，十月一二．五○，十二月一二．四五，一月一二．四五，

滬拆息回增

【上海五日電】滬拆息開一角，較四日升一分，

上海匯市

△英匯

	賣價	買價
三月份	一二六二五	一二六五六二五
四月份	一二五六二五	一二六二五
五月份	一二五六二五	一二五九三七五

△美匯

	賣價	買價
三月份	二九七五	二九八一二五
四月份	二九六二五	二九六八七五
五月份	二九五六二五	二九六二五

△東匯

	賣價	買價
三月份	一○四二五	一○四五
四月份	一○四	一○四二五
五月份	一○三八七五	一○四一二五

股票行市

中國銀行股票	七六
交通銀行	七三
鹽業銀行	九四
金城銀行	八四
大陸銀行	八一
中國實業	二○
啟新股票	六五

倫敦中國金債

【倫敦四日電】中國政府發行金債券，在倫敦市場行市如次，

民二善後借款英發債票	九七
津浦路英發債票	六八
津浦路英補發債票	六八
中法實業美金債票	一○一．五
湖廣路英發債票	六八．七五
河南鐵路債票	八四．五
隴海路債票	三九．七五
滬寧路債票	八九
京奉路債票	九五
克利斯浦債票	九三．五

滬期紗花趨疲

【上海五日電】期紗花回疲，

	期紗三月	期紗四月	期紗五月	期紗六月	期花三月	期花四月	期花五月	期花六月
上午開盤	二四○．八○	二三八．五○	二三六．九○	二三六．七○	四三．一五	四三．一五	四四．○五	四四．六五
上午收盤	二四二．○○	二三八．三○	二三七．○○	二三六．六○	四三．三○	四三．七○	四四．○○	四四．六五
下午開盤	二四一．二○	二三七．六○	二三六．三○	二三六．一○	四三．○五	四三．六○	四三．九○	四四．五○
下午收盤	二四一．○○	二三七．五○	二三六．○○	二三六．○○	四三．二○	四三．七○	四四．○○	四四．六五

統一公債

債名	戊種	丁種	丙種	乙種	甲種	九六公債	戊種	丁種	丙種	乙種	甲種	九六公債
三月份前場	六六一五	六六九五	六七○○	六八七五	七三五五	九二○	六六○五	六六八○	六六九○	六八八○	七三六五	九二五
四月份前場	六六四五	六七二五	六七一五	六九九五	七三九○	九三○	六六三五		六七○○	六九一○	七三八五	九二五
三月份後場	六五九○	六六七○	六六七五	六八八○	七三五○	九一五	六五九○	六七○○	六六七五	六八五五	七三五五	九二○
四月份後場	六六二五	六七一五	六六九五	六九○五	七三八五	九三○	六六二○	六七一○	六六九五	六九○○	七三八五	九三○

啟新債票	七九
津自來水	一七六
北平飯店	一○二五
中興公司	一一七五
久大精鹽	六四五
開灤公司	五九五
灤州礦地	二三
永利公司	六八五
耀華公司	一○○

扶陽種子　獸類睪丸▲▲▲合物質

性特樂

藥真價實　不假白送

立能壯骨健髓補腦確獲其效外月洗滌遇毒不染詳細說明隨盒奉贈

陽女用暖宮▲價目每盒一元二角十付▲試服每包四角三付販賣處

行銷全世界久矣馳名各國大夫認為性病專藥用過者不可數計稱贊補益者免去多少離婚案件及家庭風波認明倫亢爾標為記及性特樂三字為要服用片刻精力及筋骨男女興旭

街四面鐘東洋大藥房日界仁丹牌坊鴻記煙行日界陳列館正文大藥房日界新明戲院對過

代售處……日界新明戲院旁生春陽……法界天祥後門振大煙行……

分銷　福記稻香村

咳嗽痰喘

止嗽靈

一切肺部諸疾均能立見奇效不好退洋每盒一元六付小盒一角

天津大胡同子河北電影院對過全球奇藥公司日界新明戲院對過福記稻香村

本品專治咳嗽服過者無不止咳止痰消痰可謂功能止咳化痰清肺潤肺定喘消痿傷生津肺萎試服袋二角

輪子的福

蘇金加雷利　吉拉

遊藝場，是津市最有興趣之遊藝場，內部設備完善，彩金豐富，（每一角之票，可得十一倍之多，對於遊賞，不但能使君倍增興趣，兼試君之運，務望諸君前往一觀，無任歡迎，門票每位二角，

本塲謹啟

義租界河沿十二號

律師翟學謙受任同濟堂藥舖法律顧問並代聲明

茲受任北門裏同濟堂藥舖及其財東馬壽山先生常年法律顧問並代聲明同濟堂藥舖在津數十餘年只此一家本市外埠均無分號如有不法之徒假該堂名義營業及一切侵害該號財產者本律師職責所係自應依法排除特此通告

事務所：義租界三馬路七十一號

電話：四○三七一號

義商運動場

【義租界花園旁】

回力球賽

每晚八時起

欲免擁擠　請早駕臨

產自外蒙

茶墨水晶寶石產於近水臨代之靜處受日月之精華數千年而成其質經專家製造始能養目諸君無論男女老幼如眼力不足者請快到玉山齋買一付晶石合光眼鏡戴上準保永久眼力健強乃人之幸福也本號久在蒙古開採茶墨晶寶石礦在北平自設工廠二百餘年專門製造茶墨水晶養目眼鏡養目花鏡養目近視鏡本廠作出之鏡片上光線與衆不同凡保永久養目如不效驗管保退洋本廠新發明礦產光學養目鏡片各種女士養目眼鏡各種學士養目眼鏡新奇精良美觀出稱最多應有盡有茲因本廠貨太廣酬主顧起見照成本出售外埠匯款寄政山價便利迅速總號北平琉璃廠東南園萬順興眼鏡總工廠

電話二局三四○一號

支店　天津估衣街玉山齋眼鏡莊

震記

華清池內部大刷新

廣告

敬啟者，時屆春節，天氣漸暖茲為歡迎　主顧及保持本池過去悠久歷史起見，男女部各盆池，及樓上下各座位，所有一應用品，現均力事整理，從新佈置，業已於國歷一月一號起，一律更換新製大毛巾，務使　顧客有舒適精神之雅，至其他關於座位之寬敞，暖氣之設備，茶役之訓練，電汽洗衣房之設置，代客洗熨衣服，迅速異常，津埠尤堪首屈一指也，謹此奉告，尚希

各界注意是幸

震記華清池謹啟

電話二局：

一樓，二一二八

二樓，二五七○

三樓，○一七九

君患痛瘋乎

君之痛瘋或因寒濕或有他種原因其患處或為四肢肩背或在身體其他部位但無論如何如服紐祿豐其痛均可速止因紐祿豐係用最好止痛原料所製成能使頭痛耳痛牙痛神經痛以及割傷灼傷燙傷創傷種種因傷疼痛速轉痛為安也

紐祿豐能速止之

江蘇七寶鎮馬鶴林君來書云（鄙人患瘋濕之症有時臥至夜半腿部締筋伸既不可屈又不能痛苦萬狀後服紐祿豐痛即不作且迄今從未復發也）紐祿豐純潔安全速效之止痛藥對于婦女特有之疼痛亦一樣靈效并善退熱散寒治流行性感冒各藥房皆有出售或逕向上海江西路四五一號韋廉士醫生藥局函購每盒法幣七角六盒三元五角郵力不取

雙妹嚜雪花膏

謹防假冒及影射

本公司之雙妹商標曾經中英等國政府註冊別人不得冒效及影射至各種化粧香品久荷各界樂用遠近馳名皆由製造得法材美工巧所至也惟世風日下人心不古有等無恥之徒希圖漁利自製惡劣之品冒效我雙妹商標或收買本公司之花露水生髮油雪花膏等舊瓶裝入惡劣之材料或將雙妹之商標人物花草顏色影射以偽亂真實深痛恨倘有以上之假冒及影射我雙妹商標者定必稟官究治決不徇情惠顧諸君請移玉至敝公司或廣洋貨商店細認雙妹老牌免受偽貨所愚也

廣生行雙妹嚜

最宜病後髮落頭髮枯黃

此油爽而不膩潤髮生新

生髮油

叢譚

編者　（劉雪鴻）（劉寶琳）

◀◀第八十七期▶▶

【每星期六發刊】

稿例

本刊歡迎一切古今中外名人軼事掌故各地奇蹟風光俗俚海外珍聞綠林叢談奇實事記趣聞故事　舉凡令人咄咄稱奇而有價値者皆所歡迎倘希惠賜恕無酬金

▲▲通訊處▼▼河北大街天桂胡同十五號交

知恥

——老拙——

恥字在世界上是最要緊的字，這個恥字，包羅萬象，若是時時知恥，無事不立，無事不强，諸凡一切，出乎其類，拔乎其萃，作出事就怕不知恥，自然越出軌道之外，先舉一段小節而論，由民國成立以來，以往二十五年整，加上一年，計算已交二十六年，東西南北之內戰，以及我華北天津一區，每遇那個地方風聲鶴唳，天津就要戒嚴，頂到舊歷過年時代，由除夕之日，或到上元佳節，本是民衆晏樂幾日，老風俗借敬神爲名，要燃爆竹，或放烟花，若遇戒嚴，官府必預先佈告，說地方不靖，草木皆兵，雖值新年，務必停止炮竹，恐其匪類魚目混珠，從中悞會，故二份年光景，每遇新年之際，炮竹之聲，不聞於耳，直然歲歲如此，去年由春至秋，國際之事，一日數驚，據說華北有何變動，又說我天津有何變態，甚至於居然作出意外舉動，不用筆者多述，在東馬路有一天，擺出穿黃制服的，那叫甚麼隊，想諸君亦曾記憶，後首怎樣交涉，全行烟消火滅，至秋末冬初，熱河又有異動，居然綏遠眞實戰事發生，頂到百靈廟一役，一鼓蕩平，刻下尚在對壘之間，未曾消弭禍患，最後陝西事發生，劫持統帥，民衆心中何等不安，盼到首坐乘機脫險，平安返京，由此人心稍安，舊歲通年計算，臨到諸凡平定之後，已經達到舊歷年關，將就過去，而除夕已到，交了二十六年的春王正月，

人民藉此晏樂，又兼官府雖然因國際風雲，如此之多，亦算敷衍度過，地方上亦甚平靜，故燃放炮竹，未曾禁止，不料民衆候了二十五年光陰，可過到開放自由，遂於除夕夜，鞭炮之聲，不絕於耳，不過聲聲相接，尚有斷續，頂到正月十五日這一天，由下午六點起，到天亮止，炮竹之聲，密如暴雨，大街小巷，成羣結夥，手拿二提角（即兩響炮俗稱），盡力燃放，人民如狂，由此是非甚多，愛放炮的人，故然格外得意聽響，放不起炮的人，立在以傍看熱鬧，燒了衣裳的，居家有病驚駭而死的，草房柴堆引起火來的，口舌是非，不可勝計，河北大街猪肉包子舖放花炮，近鄰錢舖尹姓老者，出頭攔阻，彼此不服約束，以致當時尹姓氣絕身死，官司興訟，閨閣婦女，以逛花燈爲名，代觀花炮之游戲，亦有被人調笑之案件，統論這就叫不知恥，鬧得天津市，範圍之內，響聲震天，究竟稍爲知道斂束者，國家費盡千般之力，內政外交，將大局華北救住，尚在懸懸之際，民衆當虛心謹慎，從事努力幇助政府，以穩固之能力，坦坦平平，度自己之歲月，照顧本身所居之地位，要羣策羣力，辦些光榮有益之事，擺出叫對方看我民衆有心，不令他人稍以鬆手，即自己忘其所矣，作無味之意識，亦好洗刷國恥，而且以有用之金錢，何必消耗於無用之地位，傷財惹氣，今正月已矣，祇可以待來年，民衆牢記，免去此宗陋習耳，

……………。

談一談會考

【慶樹凌】（續）

所謂提高學生程度，等於痴人說夢，並且今日的中小學校，教師程度不一，採用課本，又各有不同，而學生平日上課讀書，惟就就於教本之文字，換句話說，只有死讀書的本領，一旦集程度不一的學生，在一個陌生的題目應試之下，就要發生許多困難，最近接到自己小弟弟的來信，

詳述關於小學會考的經過，他的功課，我是十分明瞭的，平常在學校考試是不出二名的所以在一月以前，他聽到教師的報告，這一次要經過畢業會考，他就戰戰兢兢把一切功課都預備得熟爛，自然他是游刃有餘地，應付這一場會考，但那裏料到結果是出了他的意想之外，一面受到臨時吃場盧驚，而同時因爲考場的擾雜氣悶，監考員的虎視眈眈，却使一個弱小可憐的孩子把預備的功課忘掉了，他自遭到這一回打擊後，因爲不甘心的原故，所以飯都不想吃，終日懵懵懂懂的，唉，會考簡直戕賊活潑兒童的心靈，

專制時代，提倡科舉，這是皇帝想牢籠天下士子的心，俾可立帝制萬年不拔之基，那道現在靑天白日之下的中華民國，再舉行一種科舉變相式的會考制度，抑醉翁之意，另有其他打算，否則，我們總不能承認會考是提高靑年學業的好辦法，（完）

世界最大娛樂場

【章志毅】

在美國紐約市之中心區，而位於東自五號街，西至六號街，南至四十八號街，北至五十一號街，一個巨大的區域內，（洛克番勒中心區），是由美金兩萬萬五千萬元之經費，所建成之世界最大娛樂區，那裏所有世界最宏富娛樂場，音樂堂，電影場，並且因爲美國著名的無線電公司，也都集中在那裏，美人又稱之曰，無線電城市，構成這無線電城市的主要公司，有「皮西愛公司」，那西愛公司，勝利唱片公司，國際放音公司，各自佔有重要地段，鈎心鬥角，各自競爭營業發展，尤其國際放音公司，位於諸建築之中心地，設有三十七間的演奏室，并且因爲演奏時，允許外人參觀，所以就得到美國人更大歡迎了，演奏室構造，頗爲複雜，譬如「愛皮西」公司的名目，三十七個演奏室，周圍裝有各宗防止發生雜音的設備，並建有二百九十六扇隔絕雜聲之門，奏演室內部，却使用着五十萬磅的防聲材料，演奏室，與觀覽室之間，隔有巨大之玻璃，其面積總不下八千五百平方尺，此外演奏室與觀覽室之換氣設備，也頗精巧，而大規模，室內約二千萬立方尺的空氣，不絕的被更換着，再演奏室內，共裝有二百五十個放音機，與三百二十五個電鐘，而如果把這宗電氣設備上的電線，互相接發起來，其長度約達二百五十哩呢，（愛皮西）公司名目，所傳放之節目每日約有五十三種，其中係（愛皮西）本身，供給的節目，占有二十八種，而其他二十五種，是由廣告主所放音的節目，據說其廣告的收入，每年約有一千八百萬美金，總而這種關於廣告的放音，決不是好像我國那般的乾燥無味的宣傳，他們各公司都另聘全國著名音樂家，或音樂隊，來演奏優秀的音樂，而祇不過在停止演奏前後，插入少許廣告言辭罷了，所以這宗放音，並不使聽者覺到討厭的，反之好像比布沙頓公司的牙刷廣告，每年所耗十萬美金，每天三十分鐘的發音，包含各種很有趣味的節目，而曾受各地人民的歡迎，所以「愛皮西」每年的贏利固屬可觀，但人民的耳福也算不小，他們隨便在那一時間開了無線電機鈕，就能享受到好音樂，此外在那「愛皮西」公司裏，自備着四百部音樂隊，並有能容一千四百人的觀覽室，最近該公司努力於達到音像機的實現，與普遍化，所以在不久的將來，美國的民衆，定能最先享受，這最新科學的精髓，所施與的娛樂吧，

大方不是輕浮

大方是有一種光明磊落的態度，對於任何事體，都只要認定理智去作，並沒有一點羞縮和畏怯，至於不問事體的合理不合理，把羞恥心完全放在九霄雲外，闖着膽子厚起臉皮的作起來，那便變成輕浮了，譬如男女同學是件很大方的事，而在許多同學們，不是在兩性間築起一座萬里長城，就是想借交際作手腕去結歡幾個異性的同學，誇耀誇耀他是如何的漂亮，固然此處並不是抹殺一切的說，講究眞正社交的也何嘗沒有，不過帶着「醉翁之意不在酒」的人，實在是「多乎其多」，像這樣的大方，我的確是不敢領敎，只好說他一聲「辱沒大方」啊，

【　】【　】【　】

北寧鐵路管理局廣告

爲招登客車廣告規定辦法公布周知：由本路爲發展附業繁榮沿線市塲起見、擇定在二三等客車內招登商業廣告，以中英文爲限、定自二十六年三月一日起實行：茲將辦法十三條登報公布、俾衆周知，凡欲裝登此種廣告者，務須先期逕赴車務處營業課報名接洽，即按照規定辦法辦理，特此廣告・附招登客車廣告暫行辦法　中華民國二十六年一月

北寧鐵路招登客車廣告暫行辦法

第一條　本路擇定在客車內招登商業廣告，以發展本路附業繁榮沿綫市塲爲宗旨

第二條　本路招登此種廣告，先在二三等客車內試辦，並以中英文爲限，俟有成效，再行推廣在頭等客車內裝置，

第三條　此種廣告，由本路指定地位，即裝置在二三等客車內橫檔之上，取其易爲一般人所注目，

第四條　此種廣告，應製備鏡框，每塊尺寸，以橫三十五公分，直十二公分爲限，如裝置時欲改爲橫十五公分，直三十五公分，可聽登戶之自便，但不得將原定尺寸、自行增減，

第五條　此種鏡框，應由登戶自行製備，交由本路裝置，遇有損壞剝落時，由本路通知登戶自行修補，俟修補完好，再行交還本路裝置原處，以淸手續，

第六條　此種廣告，裝二等車內者每塊每月繳廣告費二元，裝三等車內者每塊每月繳廣告費　元，但裝登時期至少　次年爲限，此外另收　　裝費，每塊二角，

第七條　裝登此種廣告，須先赴車務處營業課報名，並自行繪具圖樣，交由營業課審查是否合於藝術化，方准製備鏡框，裝置車內，以示美觀，

第八條　本路印有裝置此種廣告定單，凡欲登廣告者，於報名後經審查圖樣合格，即至營業課簽訂，其簽訂定單時，應按照租費表預繳半年租費，以後每半年預繳　次，

第九條　裝置此種廣告，在第　年期內，即按照第六條規定租費數目繳納、如滿　年後，繼續裝置，即將租費按七折核收，以示優待，

第十條　登戶所繳租費裝費，於簽訂定單時照數繳淸後，即由營業課製給收欵憑單，每屆月終，結算一次，由本處彙總，轉送會計處列帳，以淸欵項，

第十一條　指定裝置廣告地位，如日後本路認爲有遷移之必要，即另擇地位移裝，

第十二條　本辦法，如有未盡事宜，得隨時修定之，

第十三條　本辦法於改二十六年三月一日

止此健康之虧耗

請用韋廉士醫生紅色補丸

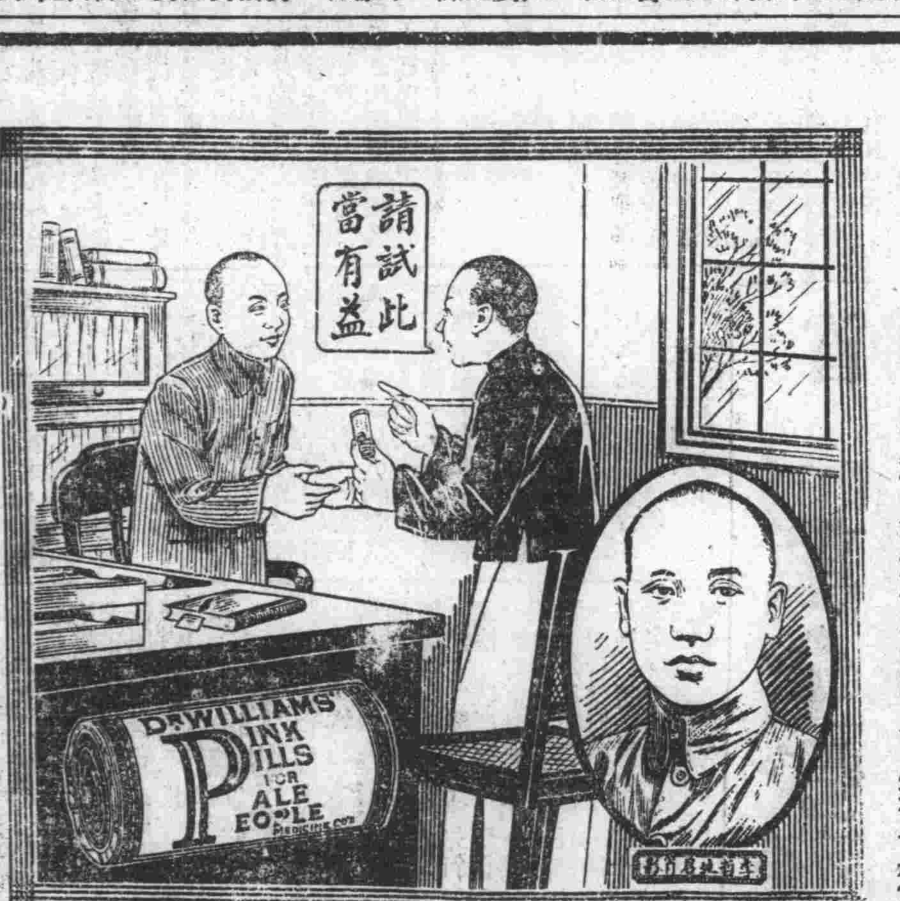

神經衰弱兼患遺洩不論有夢無夢均爲健康上之嚴重虧耗世界馳名補血健腦品韋廉士醫生紅色補丸實爲止洩强身屢奏奇效之靈藥治驗報告不可勝數茲又有河北北平憲兵司令部李哲生君來函述其經驗如次

李君書云（鄙人前因用腦過度致神經衰弱遺精隨之馴至四肢無力腰背痠楚飮食無味夜不成眠屢藥無效後從友勸試服韋廉士醫生紅色補丸旋卽病去身强曷勝感謝之至）

韋廉士醫生紅色補丸治療血虛腦弱體虧胃呆不眠早老神經疼痛各種瘋痛久病之後身體虛弱婦女疾病以及其他血虧腦衰各症功力無匹男女老少莫不咸宜請今日卽試一服此丸可也　各藥房皆有出售或逕向上海江西路四五一號韋廉士醫生藥局函購每瓶法幣一元五角六瓶八元郵力在內

奉送月份牌

敝藥局二十六年五彩月份牌繪閔子騫蘆衣感時故事印刷繪事俱臻上乘來函索取者請將韋廉士醫生紅色補丸包裝兩端之藍圓牌一對附郵票一角掛號寄來并詳明姓名地址當即原班寄奉一張

治小孩咳嗽

用韋廉士吸入止咳片

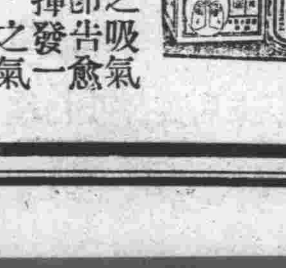

小孩患咳狠多父母感覺困難但苟患者能含韋廉士吸入止咳片則其治理亦殊易易只須將此芬芳之吸氣止咳藥一枚令其噙吸便卽告愈蓋當噙吸之時此片立卽揮發一種可口殺菌力强治療效及之氣體週循口腔下行氣管連全部呼吸器官由是頑痰溶化咳劑除而咳止矣　山西平定廣泰隆寶號李廣蔭君來書云「小女三歲時患咳甚久屢治未愈後含韋廉士吸入止咳片其咳迅除且未復發不任謝謝」　韋廉士吸入止咳片亦善治理傷風喉痛氣喘枝氣管炎以及其他喉各疾患成人幼兒無不咸宜各藥房均有出售或逕向上海江西路四五一號韋廉士醫生藥局函購每大瓶七角五分小瓶六角郵力免收

虎標萬金油

去冬缺雪！小心春瘟！

萬金油，是預防春瘟時疫的無上妙劑，

萬金油，是專治感冒受風的最效良油，

兼治一切家畜流行瘟疫

各中藥舖百貨店西藥房廣貨莊香烟雜貨店均有代售

招請鄉村縣鎮代售簡章函索即寄

虎標永安堂津行　天津法界二十六號路門牌九號電話三四一三三

本市新聞

西頭又傳火警
昨日白雪紛飛中
共燬樓房廿餘間損失萬餘元
消防員二名因救火摔傷甚重

本市前晚，於大風狂吼中，西門外北小道子發生火警，焚房二十五間，詎於昨大雪紛飛中，西頭驢市口又發生火警，亦焚燬樓房二十五間，并有二名消防隊警因勇於施救，致被摔傷甚重，茲將記者調查詳情誌後，

西頭：驢市口大街三十七號順義興口碱店，乃山西介休縣人何兆成，四十六歲，所經營，其比鄰三十八號為德泰茶莊，三十九號為永福紙莊，與順義興房山衙接，昨日下午五時二十分，順義興永福紙莊毗連處，不知緣何，突然發生火警，比時雖適值大雪，但各該號皆係草房，極易燃燒，立即

紅光：冲天，不可遏止，該管三局五所，所長王鴻儒氏聞訊，除用電話報告分局，暨消防隊外，立率幹警長警蒞臨肇事地點，臨時斷絕交通，嚴加戒備，以防匪人乘機搶掠，幸不久消防隊及火會，即行趕至，當時努力撲救，消防隊員，在張隊長指揮之下，奮勇搶入火場，攀登

危樓：以便塞斷火道，不料雪大房滑，大火中順義興殘樓忽然倒塌，房上之消防隊警長陸鴻興、李秀竹，因閃避不及，立由房上摔下，李警士頭胸各部被碎磚巨木

砸傷：甚重，陸警長亦遍體紅腫，但傷勢較輕，當經王所長張隊長率警搶救出險，送往河東市立醫院救治，一面仍督促撲救，直至天約七時，始完全熄滅，事後調查，計

燒去：順義興樓上下各一間，北鄰永福紙莊門面兩間，退身三間，置柵三座，德泰茶莊門面一間，四十號茂盛永門面兩間，梅永盛染店兩間，（四十一號）南鄰永德成蘇繩鋪門面一間，德興成鐵鋪暗樓一間，門窗一面，驢市口大街轉角處鼎盛醬園門面兩間，尚有一水舖被焚去草房一間，損失共約一萬餘元，鼎盛醬園在北華保險公司保有火險五千元，當由官警將火頭何兆成及永福號經理孫希榮，四十歲，鹽山人，帶所，經訊雙方互相推諉，各不承認火頭，遂一併送局訊辦云，

國貨競賣
規定辦法兩項

津市國貨陳列館主辦之春季競賣會，前擬本月底，下月初旬舉行，現在呈請市府核示中，該館現以會期己近，昨經擬具辦法兩項，（一）決採取節省費用辦法，不向市府請款，亦不向參加商號徵收費用，（二）凡欲在本會加入出品者，應於開會五日前，向本會報名登記，以登記之先後，為劃定地點之標準，各商估定地位後，須於開幕前一日，佈置安當云，

郵票展覽
昨日閉幕

市立美術館舉行之世界郵票展覽，自本月一日開幕後，因在津市為創舉，故每日參觀者恒達千人，展品中如臨城孫美瑤劫車案，孫在抱犢崮發行之郵票及袁世凱洪憲帝國之紀念郵票，均博觀衆之特別注意與欣賞，現該館以規定展覽期滿，定明日晚閉幕云，

整頓舊冀省鈔
市府令查報存額
▼專欵已有着將從新舉辦登記
▼各租界奸商投機收買舊直鈔

市商會於本年二月四日召開第三次執委會時，由常委王曉岩提議，整理舊直隸省銀行鈔票一案，當經議決，組織「前直隸省銀行鈔票整理委員會」，並議決聘請河北省銀行總經理楊天受參加在案，茲查此案，經該會具呈市政府後，市府以舊省鈔究竟存有總數若干，未據查明，己指令市商會切實查復，以憑核辦。據內幕人談，官政方面，對收回直鈔一事，顧慮尚多，財政拮据，亦為辦理困難之一，惟查舊直鈔在「不免現」時期，當局為免人民損失起見，特在長蘆鹽稅內附加若干，以此附加之收入，規定為整理省鈔之用，此項附加稅，繼續征收至今，故不無着落，將來擬從新舉辦登記，查明確數，呈復市府後，整委會方可成立，但自市商會發起此事後，各租界一般奸商銀號，羣起投機，大肆公開收買舊直鈔，市價則不過一成左右，以為營利之機會，致市當局對此，決特別慎重，以免為少數人所壟斷云云，

十二週年
總理逝世
各機關籌備紀念

本月十二日為孫中山先生逝世十三週年紀念，津各機關團體學校及銀行等，均遵照規定儀式，定是日舉行紀念，並將循例休假一日云，

五區建設辦事處
呈請挑挖衛津河
市府飭工務局查核辦理

津市第五區建設辦事處，區董藍玉書，以衛津河關係南郊一帶農田灌溉，需水孔急，特建議該處，呈由自治監理處呈請市府，令飭工務局在該河心派員挑挖，以暢水源，而利春耕，市府方面據呈後，以事關農民生計，已令飭工務局查核辦理具報云，

偵緝隊包圍陳家店
捕獲槍匪三名
馮等綁架勒贖作案累累
現正計議行劫不料成擒

警察局近據密報稱，南市一分局六所界內，德美後陳家店，匿有土匪數名，請求派員逮捕等語，局方於昨據報，由偵緝隊，協同該管第一分局官警，會同前往，當將陳家店包圍，大肆逮捕，結果共捕獲搶匪孫慶和（又名孫玉亭，年三十六歲，本市人），馮林美（年四十六歲，寧河縣人），劉玉璋（年三十六歲，本市人）等三名，並搜出八搶子手槍一支，尖刀兩把，一併帶局，交由第三科審訊，三匪供認，會結夥在海下泥沽咀村南頭，行搶傳宅，得洋三百二十九元，並衣服等件，並在本市金鐘河沿開窪內，捆綁看柒禾人，威嚇行槍，得洋五元，及衣服棉被等物，又在東鄉排地東北山嶺子碼頭地方，化裝乞討，採得賣柴禾祖孫二人老幼可欺，竟於當日夜晚十二時許，結夥前往，將祖孫二人捆綁，搶得老羊皮袄一件，格布棉被一床，青布馬褂，遂即赴津，將贓物變賣，又於日前在山嶺子地方，正欲行刧，適與官警相遇，恐被逮捕，遂即赴津，又擬在軍粮城大道地方行刧，因官警防範甚嚴，未便作案，遂即繞道來津，匿居於南市德美後陳家店內，正欲計議再赴津東鄉行刦，不料被捕等語，局方以該匪等，竟作案多起，對地方治安，大有妨碍，現正嚴訊中云，

大直沽河內
發現男屍
週身傷痕
類似撕票

大直沽閘口鹽坨地附近河內，昨日（五日）上午十時許，發現赤身男屍一具，當經該管第六分局五分所官警查覺，遂飭人將該屍打撈上岸，見該屍年約三十餘歲，週身傷痕，是否被害，抑係撕票，尚難預卜，遂以電話呈報地方法院檢察處往驗，院方當於下午五時許，由檢察官郭天鵰帶員往驗，驗得該屍委係生前被傷，被淹驍命，因無屍親，遂由地保領埋云，

西頭第三監獄
續釋囚犯三十名
保安部將釋案情較輕軍事犯

本市西頭第三監獄，因囚押人犯超額，前曾釋放二百六十七名，但犯人仍有續增之勢，雖冀高法院長鄧哲熙，擬在大名縣設立第五監獄，以資引渡人犯，但最近難成事實，故津監人犯，亦應通融釋放，茲悉昨日（五日）經呈准院方，依囚犯保外服役辦法，假釋三十名外出云；

【又訊】天津保安司令部，前曾奉冀察綏署令，飭將陸軍監獄寄押之軍事犯，犯罪情節較輕者，設法予以釋放，部方奉令，冀察綏署之恤犯人寬大主旨，立飭軍法處派法官，提訊監內之軍事犯，凡案情輕微者，己呈報冀察綏署，日內經核准後，將即釋放云，

職業介紹
現己限制登記

津市社會局為救濟失業勞工，及一般技術人才，特於年前舉辦職業介紹，失業者登記頗為踴躍，市社會局業將合格者函請本市各工廠商店盡量錄用，惟最近登記者仍極踴躍，社會局以第一批尚未完全各得樓所，現己自昨日起限制登記云，

拒收舊銅元票
市當局將採有效辦法制止
▼擾亂金融並於民生有碍
▼農工銀行延長兌換時間

津市金融，自春前銅元缺之以來，屢有不安狀態發生，最近的過去，因由北平河北官錢局運來大批銅元票，流通市面，一度暫呈平謐，為知近日銀行方面，收回舊銅元票，打以七折，故各商號為兌止損失，紛紛拒收破舊之銅元票，直接受影響者，為全市市民，故金融頗呈恐慌態度，民心不安，市當局因關繁全市經濟，設施，並對民生方面，有重大妨礙，經連日調查，果有此項情事發生，故將於日內，取有效辦法，制止農工銀行及各商號，不准再有拒用情事，以安市面云，

【又訊】津農工銀行分行，發行之銅元票，因破舊太多，商民持破票赴該行兌換時，有故意延誤及刁難情事，市民對該行銅元票稍舊者，均不收用，市面金融突見紊亂，現該行為便利商民起見，對該行舊票除依照兌換章程從寬兌換外，並於昨日起延長兌換時間兩小時，至下午六時停止，昨據該行某負責人談，本行在津發行之銅元票，至收兌殘票辦法，亦係遵照發行準備委員會公布之一兌換破損票劵章程辦理，誠恐各界不明真像，特於今日（五日）起延長勷公時間兩小時云，

津沽春雪
春瘟定可減少

津市去冬溫煖異常，一般貧苦小民，莫不稱幸，但據醫學家調，冬季溫煖，春令時疫必當流行，市民極應預防，詎轉春以來，於昨（五日）晨即形雲密佈，微雨淋淋，因天氣轉寒，由雨易雪，至下午六時餘始止，各處街市，巳成銀色世界，深雪半尺餘，勞動界人民，均感行走不便，但衆信此後春瘟定可減少，對於農銀春耕，獲益不小云，本市河北三馬路北頭福緣里傍地方，昨日覺由雪內發現無名男屍一具，年約三十餘歲，又西頭三角地東坑沿地方，昨亦發現雷內埋一男屍，年均四十餘歲，均經該管分局查覺，飭由地保呈報法院往驗，由方當派檢察官郭天鵰帶員往驗，均係因凍餓而死，由地保領埋云

大騙案
大中女子公司
今日開庭再審

本市法租界天祥後，大中女子百貨公司大騙案，業經法國工部局將主犯馮醫醒，王勝逮捕後，解送法院辦，經檢察官提起公訴後，前曾由地方法院刑庭開庭審理一次，現院方定於今（六日）下午二時，由孔嘉璋庭長，開庭審理云，

未加入商會商店
共達一萬餘號
商會定日內出發挨戶勸導
會費甚微想商店均可負担

關於限制平津商號一律加入商會案，政委會嚴令津市府飭屬遵辦，津市社會局於據文後，即給由商會依照實際情形，進行一切，昨據市商會負責人談，津市未加入商會之商號，經調查後，共達一萬餘戶，決定於日內派員分頭出發挨戶勸導，至會費一項，最低者僅為每月二元，為數甚微，即任何商舖亦能負担云，

檢查電影
即可實行

津市教育局，奉中央電影檢查委員會頒佈之檢查電影新法後，即積極籌備一切，現已由教育局第三科擬具辦法，呈市府審核，批准後，即可着手組織，並委派檢查員頒給審查證，聞檢查員己擬定之人，由教育局職員選充，津市中檢會直接管轄，不另立名義，並由警察局加以協助云，

股東大會
東亞毛織公司
昨日召開

本市英租界東亞毛呢紡織公司，出品抵羊牌手綫等項，連年營業甚為發達，自去年遷移英租界後，進展尤速，該公司二十五年份己結算，昨日下午開股東常會，到會者甚夥，盈餘十七萬五千餘元，議決按週利一分六釐分發息紅，該公司去年因遷移關係，損耗較大，否則其股份利益，定超過二分以上云，

整頓全市
糞夫水夫
調查竣事

津市府為整頓全市糞夫水夫，推行衛生行政起見，會令警察局調查該兩業詳數，俾便整理，現聞該局己調查竣事，計全市共有廁戶（俗稱糞頭）三百九十家，穢水夫五百九十一名，（各特別區除外）市府具報，正飭衛生科擬整頓辦法云，

商民集資
修溝築路
規定管理辦法

本市各街巷胡同，居民集資呈請修溝築路者，日漸增多，工務局誠恐各自為政，妨碍交通，特規定出資及管理辦法二項，一，凡各項路溝，由市民集資自修者，應由工務局設計監修，并於工竣後，由局驗收保管，二，凡市民有願補助材料，工價請求修溝築路者，或得由局按照估價折合，併入日程內計算云，

製造偽鈔犯
又有兩名
將執行槍決

自冀察政委會明令冀察平津四省市政府，過有製造偽鈔案件，應卽處以極刑，津市方面，巳有二犯於日前先行試法，茲據探悉，現復有製造偽鈔犯二名，業經津保安司令部判處死刑，俟呈准宋委員長後，卽行執行槍決，其餘在押之製造偽鈔犯三十餘名，現均由保安司令部軍法處積極偵訊中，短期內均可判

花柳病負責根治

天津診療所為花柳病專科診所創辦於一九二七年主治各期梅毒急慢性淋病橫痃下疳一般皮膚病性病及包皮過長手術等均能於最短期間及最經濟費用之下迅速根治對於戒一門尤屬特長採用滋補注射法戒法穩妥保無痛苦癮之最大者亦不過十日左右即可戒淨茲為服務人羣起見特訂優待辦法如下

▲戒煙按原章只收半價▲診費號金一概不收▲限期保愈越期免費

時間　上午九時至晚九時

地址　法租界二十六號路一一八號東亞醫院對過即【綠牌電車道】

電話　三局三九一三號

天津診療所

內服新血清

去冬和暖少雪。今春燥亢太甚。此等天氣。最不利于血毒及花柳病者。因毒菌潛伏。遇此氣候則蔓延極速。危險可怕。

內服新血清 清除蘊餘毒根。換生新鮮血液。

有注射藥品之效力。而無注射出險之顧慮。

此乃美國華麗士發明最合宜最妥穩之清血保身良劑也。凡血液不清，餘毒不淨，皮膚瘡瘍，筋核瘰癧，風濕骨痛，便毒橫痃，各種血毒，服之立見奇效，此新血清為華麗士老牌靈藥，效驗神速，直接問接，備有詳論花柳說明書，每瓶一元四角，每打十四元，實

總發行　天津大胡同　濟世大藥房　電話二〇二四九號

美的仇敵

一粒之面疹數顆之膿包疲憊之眼目不快之面容凡此種種皆美的仇敵也夫綺麗美觀人所同欲是故此種仇敵之磨難幾難忍受但君服用韋廉士紅色清導丸免此有損美容之敵故可能也

清導丸功擅調整肝臟清除腸中廢物毒質之積滯故能助君擊退美容仇敵使面疹膿包以及其他種種皮疵迅速消退使眼有神容顏潤澤身心健適也

清導丸導滯平肝絕無絞痛峻瀉成癮諸弊男女咸宜各藥房皆有出售或逕向上海江西路四五一號韋廉士醫生藥局函購每瓶法幣七角六瓶三元五角郵力免收

首創第一

天津萬全堂蔘茸國藥店聲明

三陽保腎丸　婦女白帶丸　益髓補血丹　婦女肝氣丸

功效無敵　主治

（腰腎兩虧陽痿不舉）（補養氣血必獲子嗣）（婦女因受寒涼赤白帶下淋漓）（如魚腦米汁速服立見功效）（身體虛弱力不足注意預防）（腦冲血速服此藥大有功效）（婦女情志不遂怒氣傷肝週身串）（痛經痺不通久服效力難盡述）

付一角　打一元　付二角　打二元　付二角　打二元　付二角　打二元

店址天津：

總店　估衣街中間

一支店　日界梨棧大街

二支店　法租界泰康商場

三支店　英界小白樓

介紹神鍼于伯泉大夫

方城于伯泉先生世代儒醫精通靈樞鍼法家學本自淵源並獲異人秘授應世有年活人無算曩充國民革命軍軍醫二十三師部醫官曾經燕趙魯豫湘鄂諸省前後閱歷二十餘年誠富具經驗之良醫也劉芝田等勸應津市中醫考試名列前茅針愈無數舉凡婦女之崩漏帶下肝鬱氣滯疾厥逆腸風下血洩泄久痢疝氣偏墜喉痛乳蛾等症積腹痛脹悶等經針刺之到病除他如一切傷寒霍亂時疫及平凡疾病更能立奏奇功有把握省湯藥手資又免長期痛苦經濟上時間上之便利莫過於斯患病者請往試之自知芝田等言之不謬矣此啟

寓大胡同河北電影院後身鈞和里二十九號

午前門診　午後出診

介紹人

郭光夏　楊璧如　劉芝珊　盧春田　李漢亭　劉雅亭　王瑞菴　龔符　常玉榮　劉錫九　張德祥　丁連科　夏蓮浦　蕭海波　史泰祥　王桂亭　耿春田

仝啟

總經理張春榮

開設南市東興大街

清眞增興德羊肉莊

南場圈羊處電話五局二百二十號

敝號開設以來於茲三十餘載所賣用純粹羊肉真正北口廟羊素蒙主顧所讚賞敝號為報答主顧起見現由北平聘來名師做五香燒羊肉不特鮮美適口且做法極潔淨實係津市獨創愛食羊肉諸君請速來嘗試方知言之不謬也

電話二二零六八　日界二一零七四

教育與體育

平漢足球隊在京 兩戰兩捷
一勝津浦再勝同樂 該隊球藝確屬不凡

【南京五日電】平漢足球隊，在京，兩戰兩捷，四日以十二對一大勝津浦，五日復乘戰勝餘威，以九對〇輕取金大同學所組織之同樂隊，該隊球藝確屬不凡，許文奎，曹秋亭，尤屬翹楚，全隊定六日返漢，

足球賽
保羅盃 今日總部戰〇

【本市消息】保羅盃足球賽，今日下午三時一刻，英總部對〇部，作第三次之重賽，屆時，兩隊必有激戰云，

津代表隊
明日二次預選 津滬埠際足球賽

【本市消息】津滬埠際足球賽，定於本月底在上海舉行，本市代表隊業經選拔一次，刻定於明日下午三時一刻在足球塲內，再作第二次預選，北寧隊員張學堯，孫思敬，譚福禎，孫永泉，及孫福來五人參加表演，開津隊定於本月二十二日首途赴滬云，

助產學校
教局轉各校知照 教部派員視察

【本市消息】市教育局昨奉教育部令，關於津市所有各助產學校，異當重視，特派該部助產教育專門委員會委員，楊宗瑞，定日內由京來津，視察津市各助產學校，屆時由該局派員一陪同前往，並為照料一切，教育局自奉令後，業於昨（五日）轉飭各助產學校知照云，

教具展覽
教育局籌辦 八日起始籌備

【本市消息】市教育局為鼓勵兒童創造技能，及節省學校器備費用起見，特提倡自製小學教具，並為觀摩起見，擬舉行小學社會科教具展覽會，刻局方己開始籌備，並聘定委員十八人，負責籌備一切，現己定於本月八日下午三時，在該局內召開第一次籌備會議，以討論一切進行事宜云，

徵求會員
小學體研會 定期召集全體會

【本市消息】本市教育局小學體育研究會，刻以各校相繼開學，本學期研究課程，亦應繼續辦理，開該會擬於最近期內，召集第一次會員大會，研究一切，又該會例於每學期開始辦理新會員入會登記一次，茲經該會部聯會之議決，定昨（五日）起開始，定九日截止，開全體會員大會日期，將於會員登記之後云，

張伯苓
昨晚抵京 出席體協常會

【南京五日電】張伯苓四日晚抵京，主持十日在京舉行之全國體育協進會常務董事會，約勾留十日距返津，旅京南開校友，定七日午舉行春宴，歡迎張氏，並討論建築校友會所事云，

註冊竣事
女師新生 後日正式上課

【本市消息】省立女師學院，師範中學部招考之初級職業班新生劉秉鈺等四十名，校方布告，限於本月五日前，將註冊手續，辦理完竣，否則即以副取生遞補，昨日為限期最末一日，故冒雪前往辦理註冊者，絡繹不斷，迄下午五時止，己全數辦理竣事，定後日上午八時，即正式開始上課云，

今日決賽
南區球類賽 東區明午開幕

【本市消息】津市東，南，西，北四區教研會主辦之分區球類賽，除東北兩區倘未舉行，其南西兩區，旱經舉行，茲悉本市南區鑑球，定今（六日）下午二時起，在市一球塲舉行決賽，三組同時舉行，惟昨日大雪，能否舉行，今午前再行決定，西區之司令球及乒乓，昨

省立法商學院 決定全部改組
學生加以甄別暑假後開學 劉氏返津處置辦法即公佈

【本市消息】省立法商學院，被教廳明令解散，並派科長劉鳳年等來津，實行分別將各部接收，現已接收完竣，劉鳳年返保獲命，報告接收經過，該校學生及校友及奔走護校運動各節，迭誌各報，茲據某關係方面，昨對記者談稱，教育廳對於歷史久遠之法商學院，决不忍即加以解散，不過為整頓學風、故藉解散之機會，澈底改組各部，對該校全體學生，將加以甄別，於暑假後即可望開學，至於本屆畢業學生，教廳現正研討補救辦法，决不令其失學，外傳解散後即停辦說，實屬不確云，

【本市消息】津市省立法商學院，自教廳派由科長劉鳳年，督學傅希良接收後，各部已大體接收竣事，其善後處置辦法，三二日後劉氏返津，屆時即可正式公布，另據採悉，當局為繙正學風起見，俟該校接收竣事後，將另行派員將該校澈底整頓，學生如志願在該校攻讀者，須經過一步甄別手續，同時該校並將變更名稱，所有一切辦法，均倘在審慎考慮中云，

哈爾濱霸王
黃伯長生擒 維哥斯基慘遭敗北

【上海通訊】二日晚我國摔角名家黃伯長，與哈爾濱霸王俄將維哥斯基會戰於滬夜總會舞廳，塲地稍狹，座為之滿，情況頗熱烈，拳擊三塲，華人一勝一和，柯拉沙仍以滑稽委態演出，戰勝安脫諾，殊屬易易，譯角由蒙面奇客與皮哈爾活先行登台作戰，本定四會合，但蒙面奇客出手迅速，技術較精，於第一第二局中，連將皮雙肩攏什着地，獲得勝利而罷，繼之壓局戲黃伯長維哥斯基交手，俄將體格似不若黃之魁偉，惟戰來尚有路道，首次兩局互相扭作一圍，難分難解，黃雖稍佔優勝，任亦有被制之時，第三局起黃大顯威風，對方已現疲態，時以臂授對方，以胥力甚強，對方無如之何，第五局俄將己無進攻力量，祇得蹴力招架，黃屢將對方擇之地上，並掀住具雙肩着地而獲勝，末局黃曾三次將維擇至縄圈外，觀乘為之鼓掌，最後黃又將維雙肩掀地，獲勝告終，時哈朋跳至台上．向黃挑戰，兩人突起衝突，經調解約期再戰，雙方始握手離去，茲將二日晚結果錄下，

【拳鬥】陳食禮（華）一一三磅和楊喬治（西僑）一〇九磅
姚永河（華）一〇二磅勝孟陶納（菲）一〇三磅
柯拉沙（葡）一三二磅勝安脫諾（俄）一三三磅
【摔角】蒙面奇客（美）二一五磅勝皮哈爾活（印）二一五磅
黃伯長（華）二一〇磅勝維哥斯基（俄）二〇五磅

原有五塲比賽，昨以大雪，塲地不適，將改期舉行，茲將今日南區比賽秩序，分誌於次，

男甲組　下午二時　市一｜法漢　劉漢章
男乙組　下午三時　大同｜法漢　劉漢章
女子組　下午三時　聖功｜私一二部　霍連元

東區

東區小學鑑球賽，業於日前報名截止，參加者計十七校，三十單位，關於比賽秩序，己經該會競賽股擬定之，於明（七日）下午二時半在市立三十六小學開幕，並請傳督學蒞場訓話，茲將明日比賽秩序誌下，

女子組　二時半　民敍｜市二十六　裁判霍連元
男乙組　三時半　市二十二｜市二十七B　裁判顧柏年
男甲組　四時半　市二十六｜同文　裁判吉人林

北寧鐵路簡明行車時刻表

中華民國廿六年二月一日重訂

站名	下行車	1次 平津特快膳臥各等	41次 普通客車中膳各等	71次 平津客貨三等慢車	305次 平浦特快膳臥各等	21次 快車膳車各等	23次 平唐快車膳車各等	5次 平瀋特快膳車各等	301次 平滬特快膳臥各等	401次 平津客貨平瀋通貨	3次 平瀋特快膳臥各等	13次 津唐客貨三等慢車	75次 唐榆客貨三等慢車	43次 唐榆慢車各等
北平前門	開	6•00	6•30	6•45	8•00	10•00	13•00	16•00	18•00	20•15	21•00			
永定門	開		6•48	7•27			13•16			21•28				
豐台	開	6•23	7•03	8•40	8•26	10•26	13•32		18•25	23•00	21•26			
黃村	開		7•26	9•46			13•50			24•00	21•45			
郎坊	開		8•16	12•40	9.20	11•25	14•39			1•35	22•33			
落垡	開		8•35	13•34			14•55			2•28	22•50			
楊村	開		9•03	14•58	9•59	12•05	15•23			3•37	23•12			
天津總站	開	8•02	9•39	16•46	10•24	12•32	15•57	17•53	20•16	4•53	23•38			
天津東站	到	8•10	9•48	17•03	10•32	12•40	16•15	18•00	20•25	5•10	23•47			
	開	8•20	10•00	停	11•05	12•55	16•20	停	20•50		24•00	7•10		
塘沽	開	9•14	11•03		開	13•58	17•28		開		1•04	10•00		
蘆台	開	10•07	12•09		往	15•06	18•33		往		2•09	12•12		
胥各莊	開		12•59		浦	15•50	19•26		上		2•57	15•17		
唐山	到	10•59	13•12		口	16•03	19•40		海		3•10	15•40		
	開	11•02	13•17			16•8	停				3•15	停	5•30	7•30
開平	開	11•13	13•31			16•19							6•10	7•45
古冶	開	11•37	14•04			16•44					4•02		7•20	8•14
灤縣	開	12•09	14•56			17•18					4•53		9•45	9•07
昌黎	開	12•50	15•58			18•07					5•58		12•58	10•10
留守營	開		16•21			18•26					6•23		13•51	10•34
北戴河	開	13•23	16•41			18•44					6•46		14•38	10•54
秦皇島	開	13•42	17•08			19•07					7•16		15•48	11•23
山海關	到	14•00	17•30			19•25					7•40		16•25	11•45
	開	14•35									8•20			
瀋陽（南滿站）	到	21•40									15•35			

站名	上行車	22次 快車膳車各等	6次 津平特快膳車各等	302次 滬平特快膳臥各等	72次 津平客貨三等慢車	42次 普通客車中膳各等	4次 瀋平特快膳臥各等	24次 唐平快車膳車各等	306次 浦平特快膳臥各等	2次 瀋平特快膳臥各等	402次 津平客貨瀋平通貨	74次 唐津客貨三等慢車	76次 榆唐客貨三等慢車	44次 榆唐慢車各等
北平前門	到	9•50	11•30	13•55	16•46	17•30	18•30	21•12	23•00	23•20	2•40			
永定門	開	9•35			16•13	17•13	18•15				2•13			
豐台	開	9•22		13•31	15•35	17•00	18•00	20•44	22•35	22•58	1•35			
黃村	開	9•03			13•51	16•33	17•41				0•08			
郎坊	開	8•16			10•40	15•41	17•06	19•49	21•36		22•28			
落垡	開	8•01			9•36	15•21	16•43	19•32			20•48			
楊村	開	7•39			8•10	14•53	16•21	19•07			19•53			
天津總站	開	7•12	9•38	11•40	6•15	14•20	15•56	18•41	20•39	21•15	18•10			
天津東站	開	7•00	9•30	11•30	5•40	14•05	15•45	18•30	20•30	21•05	17•10	停		
	到	6•45		11•00		13•55	15•30	18•18	20•00	20•55		12•12		
塘沽	開	5•44		由		12•52	14•36	17•20	由	20•04		10•35		
蘆台	開	4•41		上		11•42	13•41	16•12	浦	19•09		7•55		
胥各莊	開	3•45		海		10•48	12•57	15•15	口			6•05		
唐山	開	3•30		開		10•30	12•43	15•00	開	18•15		5•00	停	停
	到	3•25		來		10•25	12•38		來	18•12			22•35	17•15
開平	開					10•12	12•27			18•02			22•13	17•02
古冶	開	2•49				9•45	12•07			17•45			21•18	16•36
灤縣	開	1•52				8•45	11•20			17•04			18•22	15•43
昌黎	開	0•51				7•40	10•30			16•23			14•54	14•41
留守營	開	0•21				7•12	10•05						13•39	14•13
北戴河	開	0•02				6•54	9•50			15•53			12•57	13•56
秦皇島	開	23•29				6•25	9•23			15•30			11•50	13•27
山海關	開	23•00				6•00	9•00			15•10			10•25	13•00
	到						8•15			14•30				
瀋陽（南滿站）	開						23•10			7•20				

北戴河海濱支線

85次	87次	91次	93次	95次	下行	站名	上行	86次	88次	92次	94次	96次
7.00	9.50	13.30	16.00	18.50	開	北戴河	到	6.35	9.30	13.10	15.35	18.35
7.20	10.10	13.50	16.20	19.10	到	北戴河海濱	開	6.15	9.10	12.50	15.15	18.15

通縣支線

501次 輕油車	503次 輕油車	81次 客貨車	505次 輕油車	507次 輕油車	53次 客車	509次 輕油車	55次 客車	511次 輕油車	513次 輕油車	83次 客貨車	下行	站名
7.30	8.30	9.30	10.45	11.15	12.50	14.00	15.30	16.30	17.50	18.40	開	北平前門
7.35	8.35	9.38	10.50	11.20	12.56	14.05	15.36	16.35	17.55	18.48	到	東便門
7.36	8.36	9.40	10.51	11.21	12.57	14.06	15.39	16.36	17.56	18.50	開	
7.52	8.52	9.59	11.07	11.37	13.14	14.22	15.56	16.53	18.12	19.09	到	雙橋
7.53	8.53	10.02	11.08	11.40	13.17	14.23	15.57	16.55	18.13	19.11	開	
8.03	9.03	10.16	11.18	11.50	13.30	14.33	16.09	17.05	18.23	19.25	到	通縣西門
8.05	9.05	10.23	11.20	11.52	13.32	14.35	16.10	17.07	18.25	19.33	開	
8.10	9.10	10.30	[illegible]	11.57	13.38	14.40	16.16	17.12	18.30	19.40	到	通縣

站名	上行	502次 輕油車	504次 輕油車	82次 客貨車	506次 輕油車	508次 輕油車	54次 客車	510次 輕油車	56次 客車	512次 輕油車	514次 輕油車	84次 客貨車
北平前門	到	9.15	10.25	12.10	12.40	13.40	14.48	15.29	17.20	18.37	20.05	21.25
東便門	開	9.10	10.20	12.02	12.35	13.35	14.42	15.24	17.14	18.32	20.00	21.17
	到	9.09	10.18	12.00	12.34	13.33	14.40	15.23	17.12	18.30	19.58	21.15
雙橋	開	8.53	10.02	11.41	12.18	13.17	14.23	15.07	16.55	18.13	19.42	20.56
	到	8.51	10.01	11.39	12.16	13.16	14.20	15.06	16.54	18.11	19.41	20.54
通縣西門	開	8.41	9.51	11.25	12.06	13.06	14.07	14.56	16.42	18.01	19.31	20.40
	到	8.40	9.50	11.17	12.05	13.05	14.06	14.55	16.41	18.00	19.30	20.32
通縣	開	8.35	9.45	11.10	12.00	13.00	14.00	14.50	16.35	17.55	19.25	20.25

六法戒煙

一注射戒法，二服戒藥法，三安眠戒法，四發泡戒法，五射血戒法，六變質戒法，患者身體強弱、吸癮之大小，年齡之老幼，擇用以上各法，於最短期間，安全戒除，大收費極廉，毫無痛苦，總經售處法界梨棧大慶里二十四號劉紫垣診療所　電話二二九八四

仁德堂

開設天津東北城角南三多街口專門各藥均經政府化驗註冊外埠函購藥資先滙另加郵費二角郵票滙票通用掛號信方妥

脫管丸（包愈 痔漏）

本堂醫生專門研製首先發明治愈者無算政府化驗註冊證明毫無痛苦，確有把握，專治男婦多年痔瘡漏瘡二十四症，不用刀剪手術，至濕藥力直達病處，初得者大腸乾燥，內有濕熱，大便不通，或烟酒色慾過度，內痔外痔，大便乾燥帶血，脫肛，刺瘻日久，肛門左右起小疥瘡，破了流黃水，過一年不好，痔漏管子長成，最難調治，遍請中西名醫，服藥刀割無效，急服敝堂之藥，專將老管子化成膿水，隨大便自下，將風害濕熱完全除清，痔漏管自脫完全保好，輕者二料，重者三料全愈，早服一付，白水送下，每料二元，三料五元

舒肝丸（調氣 開胃）

津市藥舖林立，多係局方蜜大丸，惟我仁德堂舒肝丸，小粒容易吞服，政府註冊，決不騙人，主治男婦倒飽臌悶，兩脇串痛，食後嘔吐酸水，飲食上轉，心口堵悶，心胃疼痛，氣串週身，腹內氣聚病塊，皆因悶氣而生，或者勞碌積疾，急怒悲憂，夫妻反目，悶鬱在胸，不言不語，以致暴怒傷肝，飲食怠進，以上各症，不論遠年近日，服此丸舒肝順氣，開胃進飲食，除膨脹，能使轉強之聖藥也，輕者一料，重者三料全愈，倘服藥困難，用化鬱膏二三張亦可，兩種並用，功效更速，每料二元，三料五元，化鬱膏每張一元

白帶丸（婦女 化育）

此丸與衆不同，早經註冊，發給執照，證明功效確實，決不藉廣告騙人，女同胞幸勿自誤，不用針灸煎湯，服白帶丸無痛苦，即能除根，主治子宮寒冷，赤白帶下，肚腹張滿，倒飽懸悶，兩脇串疼，行經腹疼，起前錯後，經水紫黑或淡黃，血崩血漏，身作冷燒，咳嗽痰喘，或滑胎小產，生殖器不靈，久不受孕，或胎熱上壯，頭疼牙疼，嘔吐惡心，產後瘀血不淨，肚腹內聚成病塊，時常疼痛難忍等症，急服此丸，有孕育之功，並能保胎，產下嬰孩，體格雄壯，永不生病，輕者一料，重者三料全愈，服藥困難者，貼膏二三張亦可，若兩種並用，功效更速，每料洋二元，三料五元，白帶膏每張一元

痳氣丸（包愈 小腸）

專家配製，醫界明星，善消小腸痳氣，有確實把握，不論新得舊犯，立保完全，此症原係腎寒精虧，烟酒色慾過度，腎囊潮濕，或急怒悶氣，串於小腸，以致睪墜，雙墜上下串痛，臥則即縮，立則下垂，步行困難，形大如茄，非常腫痛，牽連小腸作痛，子嗣無望，或刀割服中西各藥無效，急服此丸二三料，恢復原狀，每料三元，二料五元，立消痳氣膏每貼六角

耳聾丸（立聽 通竅）

人若耳聾，形同木偶，雖有奇才，亦無用矣，患耳聾者多亂服各藥，終難全愈，本堂研究此丸，專治男婦老幼耳聾耳鳴耳痔耳膿耳底瘡，或因人之性急暴烈，冲動耳鑽，或怒氣傷肝，鬱凝不消，痰氣上擁，肌餉傷脾，或因檢砸震驚，病後失調，腎嚴，耳鳴如樹音蟬鳴，一切虛火耳病，或小兒胎身不淨，耳底流膿臭水不止，遠年近日，服此耳聾丸立聽，有燕子穿雲之速，輕者一料，重者二三料保好，每料二元，二料三元五，三料五元▲耳底散每瓶二角

羊角瘋（包愈 癲狂）

此藥政府註冊，各界證明有確實之經驗，專門配製，服用簡便，愈疾迅速

信實無欺，主治羊角瘋諸般癲狂大患，此症分為五癇瘋，害因驚憂怒氣，痰爲患，或性烈悶鬱不消，經絡過皮，精神恍惚，二目發直，倘遇急怒，肝火上壯，擗事經絡，痰氣上擗，血迷心竅，頭暈眼花，忽然跌倒，不省人事，牙關緊閉，目多上視，斜如雷吼，口吐白沫，或一月一犯，或月犯數次，甚者損傷肢體，成為吐癈之人，以上各症，經過名醫，服中西各藥無效，不論遠年近日，急服此靈藥二三料，立保完全不犯，睥服白水送下，每料二元，三料五元

仁德堂　藥店天津東北城角　南三多街口　外埠函購藥資先匯

腎虧氣虛

黃色補丸毒　此丸內無熱　質不燥不屬　功治時邪太

毒，晨起精神困倦，週身酸軟，胃氣痛，腰腿疼痛，三陰本虛，四肢無力，腎部虧損，無種子之能力，腎為人之根界，或先天不足，房癆過度，結婚太早，精虧氣弱，房事不盧，腎虧陽痿，夢遺滑精，夜多小便，尿後返滴，虛寒淋濁矣，火上壯，頭目眩昏，形容枯瘦，動作氣喘，心跳不眠，氣育，神虛，步履艱難，或婦女帶後失調，氣血兩虧，不能生粵，以及戒除鴉片之後，身虛氣弱，諸虛百損，五癆七傷長，症，請服此丸，立見功效，能生精壯體，補虛添髓益氣墨，神健胃，飲食加增，延年益壽，固本復元，保腎補精之藥也，定價每盒十二付一元，每打十圓

半身不遂（小活丸）

凡患此症者，者由虛火，急怒鬱悶，肝火太痿，瘓嘔上壯，四肢無力，腰膝浮腫，腰腿酸軟，骨節疼痛，偏，手足痲木，或抽筋鬱結，不活不能動轉，陰風入腦，或受中風，偏正頭痛，耳內蟬鳴，眼斜鼻口歪斜，言語不明，口不能言，鬱悶不舒，肝氣太旺，冲動週身，氣血不活，無論男婦半身不遂，日多不能動轉，速服小活丸，輕者一二盒，重者三四盒，服此丸確有功效，飲食加增，精神健旺，通經活血之聖藥，每盒十二付，價洋一圓，每打十圖

清血搜毒（搜毒水）

此水功治男婦各種疳症，或小便紅腫破，凡有內毒，人受傳染，清血搜毒

爛精聚成瘡，或週身臟疥梅毒，或骨節疼痛，不淨，升頂，升喉落抽，或耳內蟬鳴，目障，或婦有瘡毒，千嗣受損，服此水能保嬰兒無患，能第一良藥，每瓶一圓，六瓶五圓

婦科坐藥（化育丹）

皮膚疥瘡（萬應膏）

瘰癧鼠瘡（消化丸）

此藥獨門專治瘰癧鼠瘡，凡有男女得此

患者最多，皆因悶氣串頸，或婦女因經血不調，血串筋略，久則必破，每到夏日之時，臭水外流，惡心萬分者，打算治好，鄙號有兩種藥品，連吃代上，兩星期可能收口，瘡愈，吃的每盒十二付，價洋一元，每料半打五元，早晚各服一丸，空心白水送服，上藥瘡破燒酒調上，不破用陳醋調，日上三四，便每桶大洋二角，每料一打洋二元，病輕各半料，重者各用一料，不忌口

痔漏除根

牛皮癬瘡（擦癬水）

永德藥房

經理　天津法界泰康商塲二樓

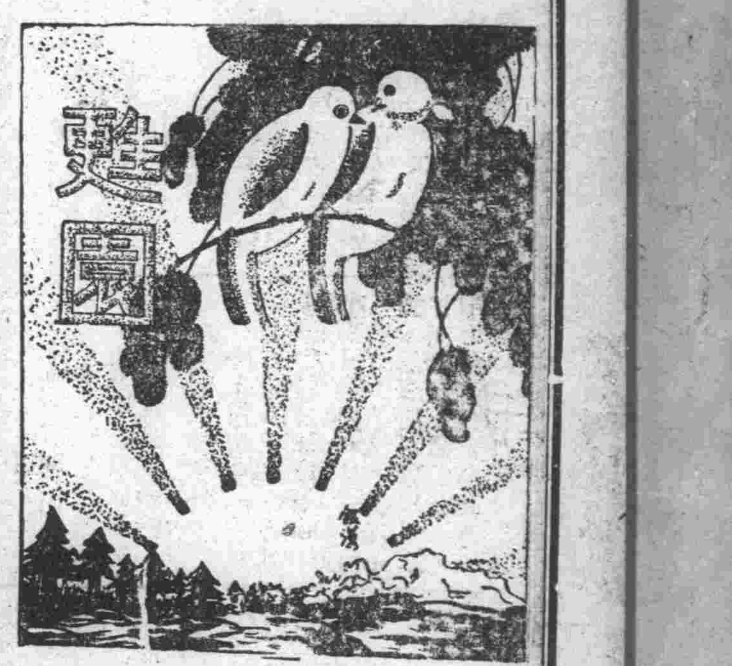

本報徵稿

本報爲增進讀者與趣起見，採登一切文字，體裁不拘，要以短小新穎，雅俗共賞者爲佳，不登之稿，凡附有郵票地址者，即行郵囘，惟本報採登各大作家稿件，係以文會友性質，恕無酬贈，

錯行時令

冬寒春暖，夏熱秋涼，天時之常也，大時正則人無災害，而五穀豐登，今也不然，適逢一年之計在於春，勞動農民開始工作之時，忽變窮陰冱寒，大雪紛降，回憶去年冬，反風和日麗，勝似陽春，何顛倒如是，或曰，陰差陽錯，事屬偶然，天上人間，原無二理，寧不聞上帝維新之事乎，一日上帝坐凌霄寶殿，有二三神官奏曰，臣聞識時務者爲豪傑，目今世界潮流，趨向維新，科學進化，巧奪天工，萬事皆可用電，人工可以下雨，若不急起直追，革新除舊，數年之後，我上界一切神權，恐被列強侵略無餘，則帝位虛設矣，上帝瞿然曰，然則奈何，神官曰，惟有效法文明，改良政制，可以迎頭趕上也，上帝曰，我上界政令，不過春風以噓衆生，夏雨以長萬物，秋霜以資肅殺，冬雪以培元氣而已，將何以改革也，神官曰，我主腦筋何死也，不見夫世界各國乎，只廢舊曆過新年，以新人耳目，即現文明氣像，其他憲政，姑俟諸異日可也，上帝曰善，乃降玉旨，一律過新年，詎料春官大司徒扭於舊習慣，過新年之後，以爲春官已當時令，即布其溫和，方行二月餘，春官大司空懼曰，吾造一年之雪，尚未及降，而遽布和氣，豈不將雪融化，且也該冷不冷，人有災病，太和元氣早早洩漏，下界百姓必受其害，無已吾借時降雪，以培元氣而祛災病可也，於是春神退位，玄冥當道，而下界百姓，方待春耕，遽遭時令演變，損失不貲矣，嗚呼，只顧維新，錯行時令，焉知民衆蒙無窮之害哉，

旅舍之一夜

若萍

朋友你有沒有這種經驗，當你在旅程之中，因爲換車換船，需要在一個陌生的城市逗留一夜，你在那陌生的城市裏徘徊漫步着的時候，你是不是有一種很蕭條的感覺，特別是在那些內地的小城市，你在都市裏已住得太久，一旦再回復到那種狹隘的房舍街道之中，你大概另有一種體會，你覺得一切對於你都像十分生疏，彷彿不甚和諧似的，當然，當你偶然在大都會裏逗留一夜，你或者去影戲院看一塲電影，或者上遊戲場玩上幾個鐘頭，你可以很容易地打發你那一個閒暇黃昏，譬如你在上海，或者天津，即使你不去看電影，不上遊戲場，但單就幾條熱鬧的街市，車聲人聲，也已够使你剌戟麻醉，你也許就那樣醉天醉地眼睛一霎，明天仍舊離開這個都市，去繼續你的旅程，可是惟有當你逗留到一個孤僻的小城市裏，一方面它簡陋的街道使你一生疏，一方面它的悽涼又會使你感受到無限寂寞，在這種小城市裏，它的旅舍當然十分簡單，你也不容易在那個城市裏想到有着什麼朋友或是親戚，你既然偶然逗留到那個城市，旅舍裏的沉悶使你在房裏耽留不住，又找不到什麼朋友親戚好去拜訪，於是你祇有帶着一半消閒一半欣賞的心情，走出了那旅舍的大門，茫無目的地亂走前去，一切都是陌生，而在陌生之中又潛藏了若干新奇的趣味，一個人在夜晚，常當容易比在白天裏感到寂寞，或者是黑夜，天空裏沒有一顆星，或者是一天的好月色，總之，你在那樣茫然的漫步之中，你一定會喟然地發生許多人世的感觸，你會感傷地覺得人世的飄蕩無定，你會覺得人生途中有許多偶然的偶然，在今夜，你偶然地在這個小城市裏留意，去年今日，你何嘗料到今年今夜淵空地逗留到了這個悽涼的小城市；你那兒知道明年今日又在何處何方，在今夜，無端的在這個悽涼的城市裏留下了你一次的脚跡，你在這寂寞的街道上寂寞地走過，你不認識一個人，也沒有一個人認識你，你不知道你什麼時候還能再在這寂寞的城市裏走過，你不知道你此生此世是不是還有機會再到這小城市來徘徊一次，而當你這樣感覺時，你一定會感到一種悲傷，覺得人世之太不可捉摸了，

衛生罩

玉柱

這種罩在部位上，罩着口部和鼻部，有的叫它爲鼻罩，有的叫它爲口罩，這是以罩着部位來說的，究竟此罩口鼻都在罩的範圍內，所以我不名以口鼻罩，而曰衛生罩，爲的是這名兒稍含合理化，這衛生罩，戴它的人太多了，上至貴族化的青年摩登衛生男女，下至衛生的販夫走卒，甚至咀唇竪縫的，和患有楊梅瘡掉了牙的人，都要戴上一個，據調查戴此器的理由（一）免至細菌傳染，與吸入飛塵，（二）將口鼻的醜陋，掩蓋起來，省得嚇死了人，以上簡單的兩個理由，大致都已包括在內，但是那盲從之輩，不曉得它的用處，只將此罩蓋在口部，留出鼻孔來，此舉實堪一笑，不知閉着咀與咀上戴罩有什麼分別，此類之人稱之曰盲從衛生可也，彼輩新青年略具衛生常識者，懼瘟疫或病菌之傳染，不潔細塵之吸入，故戴罩防之，殊不知此舉，究利少而害多，何也，凡人體內皆有殺菌之白血球，如體格建壯，不懼細菌之傳染，又鼻內之毛純爲過濾空氣中之飛塵，阻止之使弗入，此二者無須罩之設明矣，又此罩戴在鼻上，阻碍呼吸，莫此爲甚，久之肺部因此受傷，以空氣之不能充分吸入，肺部之鼓動，遂較遲緩，血液循環不暢，白血球之活動能力，亦因之而減，一旦拋棄此罩，豈不更大受其病哉，此等之輩可稱之曰假衛生可也，至若口鼻生有缺陷，不過藉此掩飾其醜態於一時，此輩之人，亦可命之曰愛美衛生可也，哈哈，

人生環境

環境它好比是一枚炸彈的外表鐵皮，人們就是它裏面包藏的火藥，假使這枚炸彈不去推動它一下，讓它靜悄悄地放在那兒，於是那富有強烈性的火藥，便不能發展它所具的特長，等於一個人處在安適的環境裏，什麼一切一切，他都不願意去幹了，同時他也辜負了人生在社會上所負的一種偉大的責任，所以我們需要惡環境來搖撼我們，使我們奮鬥的精神，爆炸出雄壯的火花，盡我們做人的天職，

可是有很多青年們，他們都對惡環境加以仇視，同時也誤會了對惡環境奮鬥的正旨，於是背道而馳，他們喊着，「我們要跳出惡劣環境，去找我們新的途徑，」那就像不善用炸彈者，反炸毀了自已，其實新的途徑，是應由我們在惡環境下，不畏艱苦，努力向前，而後才可達到目的呢，

比如我們要到某一個地方去，但中途必須經過一段沙漠地，假使我們覺到沙漠地不良於行，那麼目的地再也不會達到了，我們要得到那兒，就得奔過這一段沙漠地，說是繞道去吧，第一誤了時日，第二不免易入歧途，等着懊悔也來不及了，

這裏我們做人有個緊要的關鍵，就是「求已」和「信已」，求己，惟有自己是最可靠的輔助者，信己，不會受到任何騙欺與誘惑，那麼我們也可很敏捷地跑上成功之路了，

大津儒佛合一救劫會贈送及原價流通書目

[illegible]

三國全劇 桃園義傳奇

△翻製新曲△ △禁止轉載△

第五十二幕 聞雷失箸

（八八八）

此緊急（遼白）丞相有令，請使君快去（劉白）不知丞相有何要事，如（劉白）這却不曉，丞相只叫我們，前來相請，你是去與不去令，只得前去走一程（白）不知何事把我請，倒叫劉備吃一驚，誰敢不遵丞相白）好羅索呀，丞相叫你即時就去，二位將軍少候，待劉備告知關張二弟（褚白）劉備不敢（遼白）丞相在後園相等，難道你敢違抗丞相命令不成（劉候，怕丞相見怪，還是快走的好（劉白）原來如此，劉備遵命（褚白）哽，不怕你不去呀（同轉圓圈劉唱）在人勢下聽人令，咳，說什麼豪傑與英雄，劍樹刀山也得碰，此去不知吉和凶（同下曹操上唱）才過陽春又夏令，樹頭梅子已青青，使人去把玄德請，多時不到爲何情（四兵張遼許褚劉備同上進門操笑）哈哈哈哈（白）劉使君，這幾日你背了他人，在家作得好大事呀（劉驚白）曖呀（唱）聽罷言來吃一驚，嚇得我頭上走眞靈，他爲何忽把此話問，莫非說血詔漏了風聲（操攜劉手白）玄德在家，挑水種菜，虧你受得辛苦（劉白）吓（笑）哈哈哈哈（白）說起挑水種菜，那不過是閒暇無事，作爲消遣罷了，但不知丞相呼喚劉備，有何見敎（操白）請使君到小亭再說（同進門坐小座劉白）不知丞相呼喚劉備，有何分付（操白）使君有所不知，適才閒步花園，看見梅花樹上，梅子已長大了，忽然想起去年，張繡造反，老夫統帶十萬大兵，前去征討，不料走到漫窪之中，將士害渴，無處覔水，那時吾心生一計，在馬上遙指前面梅林，

社會長篇 香雪海

▲敏夫著作：夢青校正▼ （禁止轉載）

【五三五】

續稿未到

贈藹士 並序

黃經笙

江藹士先生從丹陽來，久別重逢，暢談快甚，出畫梅百餘幅見示，皆傑作也，爰賦長歌以贈，

藹翁巧奪眞宰力，獨運乾坤一枝筆，倏忽春風滿紙生，千花萬朶腕底出，昔年贈我梅花圖，穇枝老幹花紛敷，懸向高堂之素壁，頓敎詩骨更清癯，去年君返江南去，宿夕思君夢顏色，醒來見梅如見君，落花沈沈簾影黑，今年君從梅花海裏來，使我聞之心顏開，急呼燈火一相訪，烹茗清談誠快哉，燈前示我梅百幅，花光花氣暗盈屋，仙裾斜曳佩環鳴，崑刀亂剪瓊英簇，彷彿九疑仙人下瑤臺，綠雲漠漠空塵埃，紛鬖紫鸞驂赤鳳，金支翠羽相徘徊，又如姑射之山萬古雪，苔花蝕盡虬枝鐵，肌膚綽約粉妝明，耿耿冰心照寒月，吁嗟乎，世人寫梅不寫眞，但摹其貌遺其神，惟君妙手得天趣，隨意揮灑皆絕倫，我今褰筆滯燕市，承君下交良足喜，何時孤山與結廬，訪梅共棹西湖水，

春光一瞥（六）

丁廷才著

第一回 慧眼識嬌姿羅囊分潤 窮途悲厄運推食施恩

立民聽出是店裏夥計的聲音，連忙應道，回來了，只見屋裏一亮，手裏端着一枝臘燭的夥計，站在面前向立民道，我說周先生明天你趁早搬家吧，欠的店錢我們也不要了，快搬家吧，別再叫我們跟着你受累了，立民一聽這話，如同丈二金身，一時摸不着頭腦，終怔了一會問道，你說這話，我有些不明白，我不過欠了些店錢，有一天會還你們的，怎麼說你們跟着我受累呢，夥計嗤了一口吐沫道，你那裏知道，今天有一個官帶了四五個兵來捉你，那一種雄糾糾氣昂昂的樣子，好叫人害怕，我們也不知你是惹了甚麼禍，所以求你赶快離開這兒，立民又驚又疑的問道，他們說什麼來，夥計道，說什麼呀，那個官（進門就找姓周的，我告訴他出去了，他不相信還親自到你這屋裏看了看，才頓足向兵士說，眞不湊巧，我們明天再來吧，你想這不是來捉你的嗎，可是最奇怪的，他臨走還留下一張名片，說等你回來，一看就知道了，說着由腰裏拿出一張卡片來遞給立民，立民接過來就着燭光一看，見上面印着第七師二旅三團團副朱學勤幾個字，旁邊又用鉛筆寫着幾行字，兄今日與弟見於金湯大馬路，觀弟情形，似被困津門，兄來訪未遇，明早九時來會，當有以安插吾弟也，立民看罷，笑便着向夥計說道，虧你大驚小怪，險些把人嚇死，並不是來捉我的，乃是來拜訪我的，那個當官的，並非別人，乃是我的表兄，知道我困在這裏，特意來救我的，明天再來大概我就有安身之處了，還你應當給我賀喜的，夥計聽了，好似有些不大相信，遂問道，眞的嗎，你不要哄我，立民正色道，我哄你有什麼用呢，你不信明天便知分曉了，

河北電影院 日夜三塲
明星公司出品 全部有聲新片
胡蝶
一年一度之作
永遠的微笑
秦淮河邊風月，紫金山下笙歌，是夜也，狂風暴雨，胡蝶偷宿於農家，翌晨，稼農醜聞遍傳，鬧得滿城風雨，

國泰大戲院 今天三塲
雷電華公司空前偉大蓋世無雙之學府艷劇
影壇第一美男子
賈利羅吉
重登銀幕再震影城第一聲，
學宮粉黛
教育學府，男女秘密，香艷浪漫，名歌漫舞，場場動人，千變萬化，
現代女怪的寶鑑，學校男女間寫眞，

光明電影院 今天日夜三塲
國片之王
鍾石根 林楚楚 主演
靈肉之門

光陸電影院 日夜三場
歌舞大王
齊格菲

皇宮電影院 日夜三場
珍妮葛娜主演
瓊宮艷史

大光明 日夜三場
威廉鮑華 卡羅珈瓏 主演
閨女懷春

明星電影院 日夜三場
賈利葛倫 瓊嫡娜 主演
換巢鸞鳳

天津電影院 今天四場
巴斯祁登主演
炭畫笑片大比賽

天昇電影院 日夜三場
明星公司有聲對白巨片
生死同心

丹桂電影院 今天三場
白玉霜 王獻齋 主演
海棠紅

平安電影院 日夜三場
洛麗妲楊 主演
雷夢娜